Пятьдесят первый номер БО



51БО - Слово редактора

Мезактуальное

- Идеологически неверное
- Зимние праздники, итоги и статистика
- Они украшали ёлку как могли
- Готовим таллэтинки впрок
- Конструктор признаний
- Зюзины подарки

Мезаполезное

- Клопы эдишн: скажи мне, как тебя зовут
- Авалонский профсоюз: работники лопаты и другие
- Как утеплиться на долгую зиму
- Идеальная внешка: какая она?
- Королевский гороскоп
- Прогулочный топ-5: где и зачем

Мезатворчество

- Кошкин Дом и пожары-ласточки
- Игральная колода Королевства Таллэ: красные масти
- Лучший фанфик всех времён
- Интервью: Иржи
- Чудо в перьях
- След блеска
- Спиральный кроссворд



Как у вас зима? Холодная? У нас вот в редакции Бритвы — жаркая. Ну, жаркая она у нас каждый раз перед выходом газеты, сами понимаете: печатает печатальщик, верстает верстун, изображает изобразитель, работа кипит. Но зима и за окном в этот раз не из морозных. Почему? Конечно же, потому что мы слишком много писем отправили Зюзе Карачуну, тот наработался и спит. Все очевидно. В следующий раз делаем так же!

Ну а пока у нас с вами на столе новый выпуск лучшего журнала магомира. Что случилось в Таллэ за этот невозможно длинный (8 недель!) цикл? Читайте в выпуске! Он в этот раз ох какой жирненький!

А мы по-летнему пойдем загорать под январским солнцем.

Читай скорее. Твоя Бритва О.



Самый популярный в Таллэ? Посмотрим, кто...



Немножко о Бритве.



Бревно или доска? Твоя девушка будет в шоке...




Идеологически неверное

Выбери карту...



























ОБРАТНО



ВОН ТУДА

Дурак



Шут – Адам
Общее значение: *открытость, новизна, начало нового, неопределенность.*
Толкование: Словно белый ворон, предвещающий нечто новое и неведомое, судьба готовит вам перемены. Сейчас вы стоите на пороге чего-то нового, и каждый ваш шаг – это шаг в неизвестность. Будто кусок подаренного торта – был ли мастер так искусен или же это примеси радостина вызывают эйфорию во всем организме? В вашей жизни грядут перемены, однако готовы ли вы к ним? Обстановка непредсказуема и способна преподносить сюрпризы. Почти, как известный каждому мезюку ректор. Но не бойтесь рисковать и смело открывайте в своей жизни новую главу. И да будут благосклонны к вам Боги!

> Выбери пояснительную карту...









Назад

Пентакли



Туз Пентаклей – Чжун Лао
Общее значение: *финансовое благополучие, удача, новые начинания, успех.*
Толкование: Манэки-неко, котики с поднятой лапкой, привлекают удачу и финансовое благополучие почти что в каждой лавке и в каждом магазинчике Китайского квартала. Вот только Байлу не нужны никакие талисманы и статуэтки – у них есть своя манэки-неко, у них есть Чжун Лао. Удача на вашей стороне – вас ждёт успех, радость и незабываемые моменты. Смело действуйте, вам открыты все дороги и хорошие возможности. Велика вероятность получение финансовой прибыли и вознаграждения. Принимайте всё с благодарностью и наслаждайтесь. Говорят, что встретиться случайно с Чжун Лао – к большой удаче. А если отправиться с ней на вылазку в Китайский, то и к финансам. По крайней мере, чашку лапши или палочки для еды от нее точно можно получить, и иногда это дороже всех богатств.

Двойка Пентаклей – Леон Веллер
Общее значение: *адаптация, баланс, изменения, перемены.*
Толкование: Каждого, кто только-только переступил порог института, ожидают перемены и процесс адаптации, который может пройти легко, а может и потребовать времени. Леон сейчас, как символ всех тех, кто оказался перед дверями «Правой Мезы», кто смог их открыть и теперь любопытно заглядывает внутрь. Карта советует подходить с чувством равновесия и адаптивности ко всему, что будет с вами сегодня происходить. Это напоминание о необходимости рационально использовать время и ресурсы, избегать чрезмерных обязательств и быть открытым к переменам и неожиданным событиям. Действуйте гибко и адаптивно, находите радость и удовлетворение в повседневных событиях, цените трудности как возможности для роста. Здраво оценить свои силы и развиваться в удобном для себя темпе –

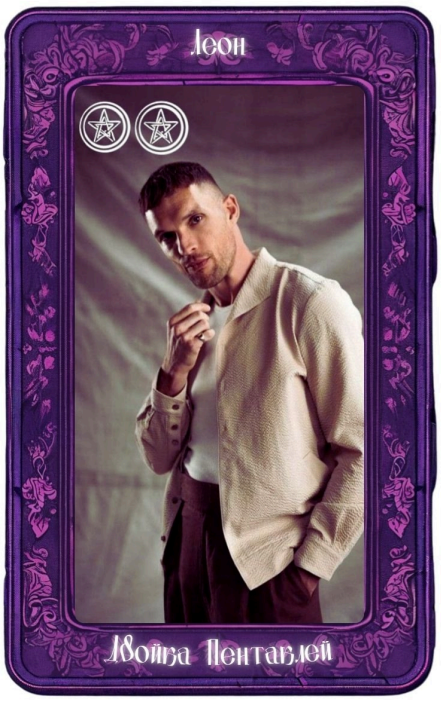

залог наиболее полной и безболезненной адаптации к чему-то новому, к миру, полному чудес и тайн. Спросите у Леона, он точно знает, что следует делать на пороге института, когда заветная дверь уже открыта.



Тройка Пентаклей – Элизабет-Роуз Смит
Общее значение: *решающий шаг, помощь, уверенность, удовольствие.*
Толкование: Порой нужна сильная уверенность в собственных силах, чтобы сделать решающий шаг на пути к своей цели или мечте. И Элизабет-Роуз, будьте уверены, ни разу не поддалась сомнениям, ни разу не свернула с намеченного пути. Карта постепенного прогресса. Вас ожидает достижение цели, но только в том случае, если вы приложите к этому усилий. Ничего не произойдет без вашего труда и без кропотливой работы. Необходимо проявить настойчивость и старательность, бороться с ленью и сомнениями. Не бойтесь принимать помощь и помогать другим – ведь так работа скорее завершится. О том, как делать решающие шаги в нужный момент вам обязательно расскажет Элизабет-Роуз, лишь наберитесь уверенности, чтобы попросить помощь, и дело будет скоро разрешено!

Паж Пентаклей – Сельма Мортенссон
Общее значение: *начало, вдохновение, стремление, жизнь.*
Толкование: Только представьте, насколько сильным было вдохновение Сельмы и желание познать новый мир, открыть новые горизонты, что она однажды вышла из компьютерной игры в реальность! Вы полны энергии и энтузиазма для воплощения своих мечтаний. Карта предвещает новые проекты и дела, которые потребуют терпения и упорства. Успех придет после овладения новыми навыками и тщательного изучения вопроса. Это время для ученичества и подготовки к будущим достижениям. Хватайтесь за любую возможность учиться и приобретать новый опыт. Целеустремленность и знания помогут добиться многого. За вдохновением – к Сельме! Потому что она, повидавшая чудеса не



одного мира, способна помочь вам отыскать начало собственного чуда.



Рыцарь Пентаклей – Патрик Макалистер
Общее значение: *практичность, стабильность, настойчивость, смелость.*
Толкование: Если кто-то говорит на Байлу «стабильность», то в большинстве случаев он имеет в виду Патрика. Или что-то, связанное с Патриком. Потому что есть вещи и люди, которые не меняются ни при различных обстоятельствах, ни со временем. День благоприятен для заключения выгодных соглашений и новых закупок. Все запланированное осуществится, если проявить настойчивость и трудолюбие. Вас ждёт серьёзная и продуктивная работа. Постарайтесь сегодня никуда не опаздывать. Материальные вещи и заботы кажутся простыми, легкими и даже незначительными. Особенно такому человеку, как Патрик, который с легкостью справляется со всеми поручениями. Проявите капельку настойчивости, и он раскроет вам свой секрет.

Королева Пентаклей – Кристина Джефф
Общее значение: *богатство, накопления, вклады, трудолюбие.*
Толкование: Заведующая четвертого общежития – не только богатство джонки, но и прекрасный вклад судьбы в ее процветание. И пусть вас не обманывает детское личико, Кшыся умеет распределять свои ресурсы так, чтобы по итогу получался настоящий клад, настоящее сокровище. Сегодня вас ждёт стабильность, безопасность и реализация творческих способностей. Это карта надежности, практичности и умения создавать комфортные условия для себя и окружающих. Показывайте свои сильные стороны окружающим, тщательно планируйте действия и осторожно обращайтесь с финансами. Также важно вовремя отдыхать и не бояться позитивных мыслей. Залог комфорта и уюта – хороший отдых и красивое хаори, надежное плечо друга и поддержка окружающих. Кшыся не только это знает, но и посвящает в это нехитрое знание остальных.





Король Пентаклей – Доминик Макалистер
Общее значение: *материальное благополучие, успех, надежность, сила.*
Толкование: Если его брат олицетворяет собой стабильность, то Доминик, как второй столп, поддерживающий небо, символизирует надежность. Он ненавязчиво следит за младшими сотрудниками на случай, если им понадобится помощь, и распространяет вокруг себя ауру уверенности и мягкой внутренней силы. День успешного завершения дел и заслуженного процветания. Король символизирует умение обращаться с деньгами и приумножать их. Благоприятное время для достижения целей благодаря упорству и честности. Успех будет вознаграждением за труды. Не только не бояться, но и покорять Аорту может далеко не каждый. Доминик относится к тем немногим, кто отважился и сумел это делать. И, что более ценно, полагаясь лишь на собственные силы и уверенность. И лишь совсем чуточку на удачу.

Назад

Жезлы



Туз жезлов – Мария Абадонн
Общее значение: *конец и начало, инициативность, риск, вдохновение.*
Толкование: Спросите у любого златокота, кто придает ему вдохновение на свершение того или иного дела, и он ответит, что это – Мадам. Завершение фазы ожидания и начало активной деятельности. Ваши усилия будут вознаграждены, и вы получите ответы на свои вопросы. Впереди успех и признание, если подойти к делам с желанием и оптимизмом. Риск, на который вы пойдете ради успеха, будет оправданным. Сегодня можно рассчитывать на помощь друзей и руководства. Мария Абадонн подскажет, что стоит сделать, едва вы попадете в первое общежитие. Подскажет и то, как лучше воплотить ту или иную идею, достичь своей цели. Подскажет, как прийти к успеху и обрести признание. И при всем этом будет всегда вас поддерживать и всегда вами гордиться.

Двойка жезлов – Икери Туоминен
Общее значение: *Интерес, нейтральная позиция, пустота.*
Толкование: С первого взгляда на Икери становится понятно – у тебя появился новый друг, который отважится и Жижи пойти покорять, и прикрыть твой прогул занятия перед комендантом и преподавателями. Ожидание начала движения к цели, требующее упорства и целеустремленности. Возможны неожиданные идеи и предложения, которые внесут свежую струю в вашу деятельность. Не рассчитывайте на молниеносный успех, запаситесь терпением и планируйте свои действия. Икери знает, что иногда нужно немного подождать, чтобы упорные труды обернулись успехом, и готова скрасить это ожидание в компании друзей и новых знакомых.





Тройка жезлов - Мари Мордкович
Общее значение: *Вершина, труд, материальное благополучие, поддержка.*
Толкование: Пожалуй, Мари как никто другой знает, как важна поддержка близких и друзей на пути к поставленной вершине и как легок может быть труд, если разделить его с другими. Карта символизирует стремление к идеалу, к реализации своего творческого потенциала. Не бойтесь обращаться за помощью к окружающим или привлекать единомышленников к работе и созданию чего-то нового. Это лишь ускорит ваш путь к успеху. Проявление инициативы будет вознаграждено не только спорящейся работой, но и теплыми и светлыми эмоциями. Вам может сначала показаться, что Мари прекрасно со всем справляется сама, но она знает цену своего желания достичь идеала, как знает и то, что поддержка и совместная работа важна. Не бойтесь подходить к ней с просьбами о помощи или за советами, она сможет вас направить в нужное русло.

Паж жезлов – Аэлина Моррисон
Общее значение: *энтузиазм, смелость.*
Толкование: Если бы человека нужно было назвать качеством, Аэлина была бы именно смелостью. Смелость одеться только в блестки. Смелость вступить в ковен ведьм. Смелость принимать чужое внимание, как должное. День принесет хорошие новости и ощущение духовного подъема. Ожидайте приятных сюрпризов и интересных бесед. Начало благоприятного периода для новых возможностей и перспектив. Это время для нестандартных предложений и выхода за рамки привычной деятельности. Встречи с Аэлиной каждый раз, как какое-то откровение и прозрение – после них чувствуешь небывалый духовный подъем, огромное количество идей и зудящее желание поскорее заняться творчеством.





Рыцарь жезлов – Томас Джей
Общее значение: *риск, энтузиазм, скорость, решительность.*
Толкование: Пожалуй, Томас как никто другой знает о том, что иногда следует рискнуть, чтобы получить нечто действительно необычное и волшебное. День будет насыщен активностью и уверенностью в своих действиях. Вы будете знать, чего хотите, и будете готовы к любым вызовам. Ожидайте интересных предложений и новых проектов, которые позволят вам раскрыть свои таланты и способности. Как один из пиратов, Томас знает цену решительности, а потому практически никогда не сомневается в своих действиях, даже если они сопряжены с риском.

Королева жезлов – Нива Сармизегетуза
Общее значение: *Успех, строгость, справедливость, любовь к роскоши.*
Толкование: Мало кто поверит, но заведующая первого общежития бывает строгой, но всегда справедливой. Нива ратует за успехи своих подопечных, но и может поругать за беспечность и лень. День благоприятен для творческой самореализации. Просто делайте своё дело, и у вас всё получится. Вас ожидает встреча с темпераментной женщиной. Высокая вероятность оказаться в ситуации, в которой нужно проявить силу воли, власть, решительность. Не поддавайтесь на провокации и верьте в себя. Любовь к роскоши появляется практически сразу при зачислении в Золотую Кошку, это уже почти проверенный факт. А вот просто любовь и вдохновение были у Нивы всегда сами по себе, и ими она умеет делиться, что всегда делает с радостью и легкостью.

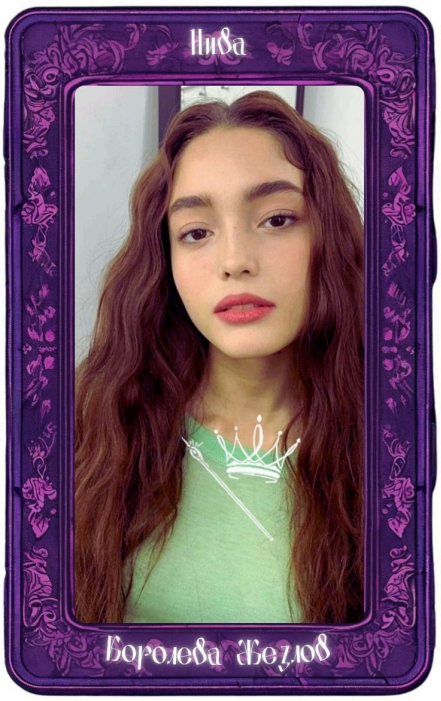



Король жезлов – Иржи Хьюстон

Общее значение: *Гордость, честолюбие, активность, быстрая реакция.*

Толкование: Кто-то может сказать, что Иржи – гордость общежития. Кто-то может сказать, что он гордится общежитием. В любом случае, оба этих утверждения правдивы. День будет насыщен делами и событиями, требующими проявления силы и мужества. Вы сможете преодолеть любые трудности, если будете действовать решительно. Возможна встреча с влиятельным человеком, который сможет помочь, поддержать или даже дать ценные советы. Этот человек может быть вашим наставником или старшим родственником. От вас потребуется проявить инициативу и не бояться брать на себя ответственность. Иржи представляется прекрасным наставником как для новичков, так и для тех, кто в Королевстве уже не первый год. Он знает, кажется, все. И всегда готов прийти на помощь, не размениваясь на пустяки и сантименты.

Назад

Кубки



Туз Кубков – Лоркан Доэрти
Общее значение: *шанс найти своё счастье, любовь, продуктивность, открытость.*
Толкование: «Кубок наполовину полон», - ответит вам с абсолютной уверенностью комендант третьего общежития, даже не заглядывая внутрь. Все потому, что он верит в исполнение желаний, в благие намерения и в то, что все мы с вами обречены на счастье. Этот день может стать для вас особенным, ведь исполнится самое заветное желание. Возможны изменения в любовной сфере, признание в чувствах или романтическая встреча. Ожидайте подарок, полезное приобретение или награду, не прикладывая значительных усилий. Все же призраки Клоповни любят баловать своих живых друзей и соседей, а комендант любит вдвойне заботиться о своих подопечных.

Двойка Кубков – Маар Левин
Общее значение: *партнёрство, союз, привязанность, любовь.*
Толкование: Несколько осторожный взгляд, робкое касание и теплая улыбка – это все Маар, и он уже почти стал вашим другом, осталось только улыбнуться ему в ответ и протянуть руку. Сегодняшний день предвещает зарождение новых чувств, не обязательно романтических, но чаще всего именно они являются ключевым значением. Это может быть помолвка, начало крепких отношений или просто приятные перспективы в личной жизни. Карта отвечает “Да” на вопросы, связанные с развитием и гармонией. Рекомендуется проводить время с близкими и наслаждаться моментами. Две чаши, полные теплого напитка, для Маара и его нового друга.





Тройка Кубков – Стефан Скеллен
Общее значение: *успех, дело, любовь, дружба, радость.*
Толкование: Яркая улыбка Стефана пророчит не только успех в любом начинании, но и крепкие узы дружбы, радость от общих приключений и тепло приятных воспоминаний. Кажется, для вас наступает время праздника, время радости и веселья. Все дела будут легко протекать и успешно оканчиваться, а время, проведенное с друзьями и любимыми будет особенно ценно и значимо. Возможно, вы сможете восстановить связи со старыми друзьями или значительно укрепить то, что было когда-то забыто или даже потеряно. И пусть карта не лишена риска, не сомневайтесь, вот-вот в вашей жизни произойдет что-то масштабное и грандиозное. Будьте осторожны вблизи Аорты, но, если рискнете, обретете нечто новое, что поможет вам раскрыться с другой стороны.

Паж Кубков – Элво Нилмолуин
Общее значение: *новости, начало, смена деятельности, спокойствие.*
Толкование: Неспособный усидеть хотя бы пару минут спокойно Элво сам по себе символизирует начало нового дела, идеи, работы. Он, будто вечный генератор энергии, способен успеть везде и всюду, узнать все новости, прикоснуться к каждому и начать тысячу дел сразу. День обещает приятные сюрпризы и эмоциональные открытия. Вас ожидают желание начать что-то творить и создавать, вдохновение и добрые вести. Карта предвещает период эмоционального подъема и новых возможностей. В вашей жизни возможно появление нового человека, который принесет радость и вдохновение, или вдохновит на начало творческого проекта. Сейчас время поиска себя и развития талантов. Как бывает полна чаша, как бывает полон идей Элво, так и вы будете оплетены и окутаны вдохновением и желанием действия, творчества, работы.





Рыцарь Кубков – Бэйфан Лун
Общее значение: *искренние чувства, влюблённость, эмоциональный подъём.*
Толкование: Честный в своих желаниях, действиях и чувствах Лун способен вдохновить на нечто подобное, способен придать спокойствие и желание постичь эту мудрость любви и внимания ко всему окружающему. День обещает романтические события, свидания или судьбоносные встречи. Возможно получение сюрприза или эмоциональной поддержки от близких. Карта предвещает приглашение на вечеринку, свидание или другое радостное событие. Она символизирует влюбленность, приподнятое настроение и желание вступить в отношения. Рыцарь Кубков также может указывать на творческий потенциал и вдохновение, которые человек стремится реализовать. Бравый защитник, мечта принцесс и знатных дам – Лун, способный подарить вам не искренние эмоции и чувства, поддержку и тепло.

Королева Кубков – Ева Марроубон
Общее значение: *интуиция, мудрость, вера в себя, сострадание.*
Толкование: Какой должна быть заведующая самого мистического общежития института? Отзывчивой, мудрой и уверенной в собственных силах. И, пожалуй, чуточку ведьмой. Сейчас у вас период эмоциональной стабильности и баланс между чувствами и разумом. Гармоничный и очень эмоциональный день, наполненный интуитивными озарениями. Хорошее время для общения с близкими, творческой деятельности и установления важных связей. Подходящее момент для построения глубоких отношений и реализации творческого потенциала. Обратитесь к Еве, чтобы получить совет, влипнуть в неприятности или просто посадить пару кустов аномальных роз – любой повод способен подарить вам уверенность в себе, умиротворение и новую крепкую дружбу.





Король Кубков – Ру Нудл

Общее значение: *баланс, гармония, зрелость в принятии решений.*

Толкование: Заведующие бывшими не бывают, верно? Они просто выходят на новый уровень. Ру способна поделиться своим колоссальным уровнем по сохранению баланса между холодным разумом и пылким сердцем, рассказать несколько способов, помогающих принять верное решение, и даже показать особые видео игры и сорта мороженного, приносящие гармонию почти в любой ситуации. День будет наполнен позитивными эмоциями, возможно, удастся оказать поддержку кому-то из близких или получить мудрый совет. Хорошее время для творчества и общения. Действуйте, опираясь на мудрость и эмоциональную зрелость. Успех будет на вашей стороне, если вы будете спокойны и рассудительны.
Поговаривают, что одна вылазка в Жижи на пару часов с Ру может заменить сто часов медитации и тринадцать компакт-дисков с успокаивающей музыкой.

Назад

Мечи



Туз мечей - Кек
Общее значение: *начало, завоевание побед, чистота разума, баланс, сила.*
Толкование: Стоит ему только появиться на горизонте, как каждый мезюк – и не мезюк тоже – понимает, что это начало нового приключения, разгадка старых тайн и обнаружение новых. Сегодня для вас наступит момент ясности, шанс реализовать амбиции, новая перспектива, позволяющая осознать предстоящий путь и принять важные решения. Возможно появление в голове навязчивых мыслей и идей. Держите рядом блокнот для записи! Перемещающийся между городами и островами, между странами и мирами Кек точно знает все и немного больше о силе амбиций и куда они могут порой завести.

Двойка мечей – Дебора и Диего Мири
Общее значение: *внутреннее напряжение, конфликт, тревога, неизвестность.*
Толкование: Они прибыли из другого мира по неизвестной причине и теперь вынуждены не только заново привыкать даже к собственным родителям, но и ко всему, что их окружает. А порой то, что кажется нам привычным, может быть в следующим миг враждебным и опасным. Вы находитесь в ситуации, где есть несколько вариантов развития событий, и вам предстоит сделать выбор. Сегодня его совершить необходимо, соблюдая баланс между разумом и эмоциями. Оттягивать принятие решения нельзя, ведь оно будет иметь далеко идущие последствия. Дебора и Диего умеют не только принимать верные решения, но и жить в перевернутом с ног на голову мире. И, знаете, кажется, они этим даже наслаждаются. По крайней мере, со страхом неизвестности и тревогой они сумели справиться весьма успешно.





С равным успехом выпадает один из двух вариантов карты



Тройка мечей – Ивонн Браун
Общее значение: *разбитое сердце, конфликт, тревога, разрыв, неприятности.*
Толкование: Вероятно, не совсем здоровый младший брат и правда может довести и до конфликта, и до разбитого сердца. По крайней мере, в санатории от Ивонн Браун точно исходила тревога. Карта символизирует потерю и разочарование, возможную душевную боль и слезы, даже депрессию. Может сулить предстоящие неудачи, ссоры с окружающими, а также проблемы со здоровьем. Так что следует внимательно следить за своим состоянием, как физическим, так и ментальным, чтобы пережить этот этап с минимальными потерями. Возможно, Ивонн Браун и в самом деле попала в неприятности. По крайней мере, ее санаторий оккупировали мезюки на целых три дня. А это уж точно какой-то показатель.

Паж мечей – Аврелий Валенштайн
Общее значение: *ненадежность, обман, тревога, враждебность.*
Толкование: Красавец, мужчина и просто обольститель дамских сердец! Ну чем не коварство в самом лучшем своем воплощении? Речь, конечно же, о законнике, златокоте, об Аврелии. Сегодня ожидаются ситуации, чреватые испытаниями и коварством. Возможны неожиданные конфликты и неприятные новости. Окружение может оказаться ненадежным и недружественным, возможны хитрость и эгоизм. Вероятность слежки, подслушивания и искажения фактов. Работа на страже закона не проста, а потому требует иногда лукавства, иногда коварства, иногда слежки и даже подслушивания. Доподлинно не известно, преуспевал ли Авро на занятиях оп шпионажу, но есть уверенность, что с этим он справляется на ура! Как и с тем, чтобы оградить себя от конфликтов и ненадежных людей. Как думаете, он поделится своим секретом?





Рыцарь мечей – Вивьен Зачари
Общее значение: *смелость, защита, решительность.*
Толкование: Пират на службе у короны не может быть трусливым и сомневающимся, не так ли? Рука Вивьена не дрожит ни при каких обстоятельствах, а сердце не сбивается с ритма даже, когда за окном бушуют шторм и буря. День будет наполнен событиями и потребует быстрого принятия решений или изменения планов. Вас ожидают активность и вдохновение, что поможет справиться с любыми вызовами. Проявите смелость и решительность, чтобы справиться с возникающими задачами. Быстрые и верные решения в море могут спасти не только корабль, но и десятки жизней, уж Вивьен знает об этом как никто другой.

Королева мечей – Триша Шелест
Общее значение: *Проницательность, сарказм, карьера, амбиции, печаль*
Толкование: Иногда кажется, что во взглядах госпожи Шелест скрываются познания целого мира, но она их не рассказывает нам, щадит, дурашливых. Вероятно сегодня вам предстоит встреча с Богиней. Некая влиятельная, сильная и решительная женщина может повлиять на вас. День принесет ясность в сомнительные ситуации, благодаря вашей способности концентрироваться и принимать самостоятельные решения. Ожидайте перемен в своих взглядах и подходах, возможность отойти от стереотипов и действовать по-своему. Трише Шелест не всегда обязательно давать совет или подсказывать верное решение, потому что она способна направить в нужное русло одним только своим присутствием.





Король мечей – Король Рудольф

Общее значение: *Ответственность, контроль, агрессивность, властность.*

Толкование: Быть королем – задача не простая. Этот статус требует особых качеств от человека, особых решений и действий. Король Рудольф своим примером показывает, что значит быть хорошим правителем – ответственным, властным, контролирующим каждый город и каждое заведение на островах, пусть и ненавязчиво. День требует решительности и защиты своих интересов. Проявите максимальную сообразительность и уверенность в своих действиях. Важно четко осознавать последствия своих действий и быть готовым к любым поворотам. Возможна встреча с взрослым и влиятельным мужчиной, который сможет оказать содействие в решении ваших проблем. Вряд ли Король Руди удостоит вас аудиенции, потому что он очень занятой человек. Но если чудо все же случится, вам даже не придется спрашивать его о том, как быть хорошим королем – вы все поймете без слов.

Назад

Маг



Маг – Райнер
Общее значение: *воля, активность, инициатива, ловкость.*
Толкование: Гений, миллиардер, плейбой, филантроп, алхимик, а теперь еще и преподаватель самого странного института на всем Авалоне, если не во всем мире! Вы сейчас, подобно знаменитому алхимику, способны начинать новое дело, позволит чему-то новому прийти в вашу жизнь. Будьте активны! Поверьте в свою способность и возможность справиться с предстоящей работой. И благодаря успешному труду вы повысите своё мастерство и получите новый полезный навык.

> Выбери пояснительную карту...









Назад

Верховная жрица



Верховная Жрица – Тамас
Общее значение: *неизвестное, неопознанное, тайна, стремление познать скрытое.*
Толкование: Как путает свои следы лиса, так и судьба путает ваши пути. Сейчас вы находитесь в неопределённой ситуации. Присутствует вероятность скрытых мотивов со стороны кого-то из окружающих, так что будьте осторожнее. Может быть, вас ждёт встреча с мудрой женщиной, не игнорируйте ее советов. Доверьтесь интуиции и обратите внимание на сны. Карта указывает на богатство внутреннего мира и способность к глубокому пониманию и сочувствию. Помогает раскрыть скрытые таланты и обрести гармонию в жизни.

> Выбери пояснительную карту...









Назад

Императрица



Императрица – Акса
Общее значение: *рост, развитие, плодородие, красота.*
Толкование: Стать, властный взгляд и некая сдержанность, соседствующая с величием, вниманием и благосклонностью к окружающим – качества истинной Императрицы. Как госпожа Лэйншер приносит исцеление и благость своим пациентам в Нозодохиуме, так и карта олицетворяет собой энергию изобилия, благости, исцеления и жизни. Она приносит положительные перемены в различные сферы жизни, облепляя солнечным светом. Это может быть возрождение угасшей любви, исцеление от болезни, процветание в бизнесе или обретение внутренней гармонии, сулит творческий и созидательный период в жизни. Это время подъема, пика славы и возможностей, рассвета сил. Она способствует нахождению внутренней гармонии и стремлению дарить тепло и любовь. Куда же Императрица без любви?

> Выбери пояснительную карту...









Назад

Иерофант



Иерофант – Ликвидус
Общее значение: *мораль, совесть, этика, религия, образование.*
Толкование: Как чудеса и чудовища, заметные только краем глаза и никогда прямо, так и Ликвидус Сааведра не подвластен то ли нашему восприятию, то ли нашей памяти. Он, как волшебник для волшебников, как жрец для жрецов, как иерофант. А потому он несет вам таинства судьбы: сегодня вы получите ценный совет в ходе доверительной беседы или консультации. Не исключено и участие в мероприятии, связанном с какой-либо традицией. Если вы находитесь в непривычной, подвешенной для вас ситуации, то стоит обратиться за советом к опытному человеку. Не исключено и получение помощи от друзей или коллег.

> Выбери пояснительную карту...









Назад

Император



Император – Чарли
Общее значение: *порядок, дисциплинированность, стабильность, авторитет.*
Толкование: Порой важно взять на себя ответственность, проявить настойчивость и качества лидера, чтобы принести в окружающий мир порядок и стабильность. Порой нужно быть собранным и серьезным, с чем прекрасно справляется в нужный момент Чарли Блэр. Его карта - карта власти, связана с событиями, где вы необходимо взять на себя ответственность и проявить себя в качестве руководителя. Вероятно поступление предложения для продвижения по карьерной лестнице или изменения своего статуса. Осуществляйте свои планы твёрдо и последовательно, действуйте решительно, не импровизируйте и не рискуйте. И не сомневайтесь в себе, ведь у вас все под контролем.

Выбери пояснительную карту...









Назад

Влюбленные



Влюбленные – Макс и Лила
Общее значение: *необходимость сделать выбор, соблазн, любовь, партнёрство.*
Толкование: Если бы в Королевстве проводился конкурс на самую крепкую пару, он бы очень быстро закончился победой Далилы и Максимильяно. Иногда складывается ощущение, что их любовь – сказочная, божественная, волшебная. Так и их карта сулит вам дела сердечные и тёплое общение с приятным для вас человеком. Возможна ситуация сложного выбора, прислушайтесь к сердцу и интуиции, но не игнорируйте факты и окружающие события. Сделайте первый шаг и следуйте своим убеждениям. А там, кто знает, вдруг это приведет вас в объятья судьбы или даже к алтарю.

> Выбери пояснительную карту...









Назад

Колесница



Колесница – Лис
Общее значение: *развитие, динамика, победа, достижение, сила воли.*
Толкование: Если вам кажется, что вы не можете остановиться, настолько в вас бурлит энергия и жажда действия, то скорее всего вы – Северный Лис. Или же он вас покусал. Шутка. Но ему свойственно движение настолько быстрое, что порой кажется, будто он замер или и вовсе исчез. Вы же включите звук на телефоне и будьте готовы к получению новостей. Карта предвещает успех, преодоление трудностей и достижение целей. Указывает на значительные изменения как в личной жизни, так и в профессиональной сфере. Символизирует уверенность, оптимизм и активность, готовность к новым начинаниям. Означает переход на качественно новый уровень, личностный и профессиональный рост. Часто связана с деловыми поездками и путешествиями, которые могут быть продуктивными и успешными. Не бойтесь взойти на борт и расправить паруса!

> Выбери пояснительную карту...









Назад

Сила



Сила – Адриан
Общее значение: *смелость, стойкость, внутренняя сила.*
Толкование: Если ему предложат посмотреться в зеркало с самым страшным страхом, который только может существовать, он не дрогнет ни на секунду. Более того, с большой вероятностью именно он и принес это самое зеркало. Речь, конечно же, о господине Брудере, что всегда полон невозмутимости и внутренней силы. Сегодня Боги на вышей стороне - если вы давно хотели исправить волнующие вас ошибки — сейчас самое время. Стремление вознаграждается и упорный труд не остается незамеченным. Благоприятный день для того, чтобы расставить все точки на «i». Не бойтесь ответственности, которую на вас возлагают — вы справитесь со всеми задачами и будете по достоинству вознаграждены. Кто знает, вдруг тоже получиться стать почитаемой фигурой среди мурлоков

> Выбери пояснительную карту...









Назад

Колесо Фортуны



Колесо Фортуны – Феня
Общее значение: *судьба, движение вперёд, удача, повторяющаяся ситуация.*
Толкование: Как госпожа Конопля дарит своим студентам теплые улыбки, а прохожим – заразительные и веселые, так и Фортуна раскручивает свое колесо в вашу сторону. Сегодня неожиданные перемены приведут вас к приятному итогу. Доверьтесь интуиции, действуйте из собственных желаний и смиритесь с тем, что происходит вокруг вас. Вне зависимости от текущего материального положения, тенденция идет на взлет. Было плохо – станет хорошо, было хорошо – станет еще лучше. Карта может также указывать на скорое путешествие или поездку, которая кардинально изменит мировоззрение и принесет новые знакомства. То, что улыбка поселится на вашем лице, вне всякого сомнения. Почти как и то, что Феня поцелована самой богиней Удачи.

> Выбери пояснительную карту...









Назад

Отшельник



Отшельник – Тоцклатек
Общее значение: *мудрость, знание, опыт, самопознание, духовный рост, благоразумие.*
Толкование: Говорят, чем больше сила, тем больше одиночество. Может быть, потому и Тоцклатек вечно одинок? А вечно пьян по причине, что так не чувствуется пустота и боль отчуждения? Сегодня вам лучше побыть наедине с собой, чтобы понять, куда двигаться дальше, разобраться в себе и своих желаниях, осознать, что для вас важно, а что нет, честно и прямо взглянуть в лицо самому себе. Возможно, сегодня вы встретите человека, который вдохновит вас на духовный рост и развитие. Посвятите день медитациям и размышлениям о себе, собственном месте в жизни и пути. Не нужно торопиться с принятием решений, лучше все тщательно взвесить и обдумать. Ведь время – всего лишь цифры и тикающие часы. Чрезмерное употребление алкоголя не несет опыта и духовного роста, так что будьте благоразумны. Пусть это и несет весьма чувственный и своеобразный опыт.

> Выбери пояснительную карту...









Назад

51БО - Зимние праздники, итоги и статистика



На зимних праздниках нас ждало множество интерактивов от главных вдохновителей авторов статей для "Бритвы"- тамиздата "Звёздочка". Мы делились впечатлениями и подводили итоги ушедшего (наконец-то) 2024, участвуя в опросах. Так что же в итоге? Конечно, вы могли бы подсмотреть эту информацию в "Звёздочке"... Но мы убеждены: если слава нашла своих героев, это должно быть на первой полосе. ИТАК...

НПС ГОДА:



В этом году всех прочих конкурентов затмил господин Градоправитель Новой Столицы, не-очень-то-филантроп, но однозначно красавец - **Дабалю Киррен**. Он получил **девять** голосов.
В шаге от Даба остановились представители таллэвского пантеона: "новичок" **Эпимефей** (он же Имеф), впервые увиденный мезюками на годовом квесте, и его мурчейшество **Коат** - сверхъестественные силы получили по **восемь** октариновых голосов, символично.
Семь голосов сотрудники отдали Базилю. Вот он, смущённый неожиданным вниманием (или снова наелся не тех ягод?)

СОБЫТИЕ ГОДА:

Дом, милый дом отпраздновал своё шестнадцатилетие и, разумеется, удостоился однозначного золота. **Дню рождения Королевства** было отдано **пятнадцать** голосов - до "удивительного совпадения" не хватило буквально одного!
Меза тоже наш дом, и тоже любимый, поэтому не удивительно, что серебро досталось именно её **восьмилетию** - **тринадцать** голосов. Мощно? Мощно.

Мезюки любят подарки, а **День Зюзи** - один из любимых праздников, что доказывается **двенадцатью** голосами в его пользу.

ЛЮБИМЫЙ ПРЕДМЕТ:

Лавры победителя в этом году достаются Янусу Полуэктовичу Невструеву и его **КСЕ** - мезюки отметили этот предмет **тринадцатью** голосами(во второй части опроса победил, кстати, снова Янус Полуэктович, но на этот раз с **МО** - там у него **одиннадцать** симпатий электората).
Второе место заслуженно разделили между собой Фенидия Конопля и Экки Мукк, то есть **Обрядовая Магия** (**десять** голосов), **Современная Мифология** (**десять** голосов) и **Аномальная Лингвистика** (**десять** голосов). Красиво.
Тут снова хеттрик! Почётную бронзу и особое место в сердцах сотрудников завоевали **Славянские Мифы** Триши Валерьевны Шелест, у них **девять** голосов, а также **Аномальные Влияния** господина ректора (тоже девять голосов) и **Жижелогия** мисс Экки Мукк (у которой тоже девять голосов).

КОНКУРС ГОДА:

Пистябрь в наших сердцах и печенках - **пятнадцать** голосов это вам не это! Нравится мезахистам мезахизм, что ни говори. Отличный конкурс, а грамоты какие, вы видели?
Серебро разделили между собой **Викторина по МО** и **фотоконкурс "Я сейчас читаю"** -- у них по **девять** голосов, потому что мы любим МО, любим разборы и любим читать.
На третьем месте с **шестью** голосами расположился конкурс **Рисовательный Май**, спешите искать ссылки на альбомы мезюков и смотреть красивое!

ИВЕНТ ГОДА:

Симпатии **четырнадцати** мезюков в этом опросе были отданы, конечно, **Заветам**: Лугнасад всегда радует нас новыми знакомствами или укреплением уже существующих связей, так что вполне закономерно!
На втором месте с **тринадцатью** голосами оказался **цикл самоуправления** - а вы были на Географии Пельменей? Заинтригованы, потому что не были? МНОГОЕ ПОТЕРЯЛИ.
Ну а бронзу делят между собой набравшие **двенадцать** голосов **Неделя ЕЗ** и **цикл лекций от НПС** - ох и любим мы всё необычное. И не зря.





51БО - Они украшали ёлку как могли





В первом общежитии к выбору ёлки подходят предельно внимательно. Что нынче в тренде: белая ёлка? Лиловая? Со встроенными лампочками? Кошки это берут. Но только в том случае, если оно **действительно** эстетично.

		
Огоньки • конечно цвета «брызги шампанского» • обязательно последний писк моды • что? розовые лампочки? вы ошиблись адресом • новый год — новая гирлянда.	**Игрушки** • изящный винтаж • изысканное кружево узоров • среди украшений опять затесалась чья-то туфелька • стекло и хрусталь	**Мишура** • кошки в боа — и ёлка в боа • дань традициям + особый стиль • пёрышки искусственные • (а золото настоящее)

Как и положено кошкам, сотрудники О-1 украшают ёлку преимущественно собой. Серьёзно, на ветвях праздничного дерева, помимо потрясающих винтажных игрушек из стекла, перемежающихся ёлочными украшениями фривольных видов и форм, вполне может затесаться чья-нибудь особенно хорошенькая кружевная перчатка... и не только перчатка. К новогоднему декорированию помещения и дерева допускаются исключительно обладатели и обладательницы исключительного же вкуса и понимания цвета. Поскольку в «Кошке» такими качествами обладают все сотрудники, кошки тянут жребий и выбирают одного-двух

ответственных, чтобы ёлка была наряжена в одной стилистике.

Приметы кошачьей ёлки:

- лухари на максималках
- все подарки упакованы в благородные тёплые тона
- такую поставил бы у себя Рудольф (если бы её видел) и Салим (если бы её видел)
- настолько огромная и настолько блестящая, что, будь в общежитии хоть одна не двуногая кошка, она бы на этой ёлке жила безвылазно



Клопы предпочитают приглашать к себе ёлку из парка с ходячими деревьями: во-первых, это обеспечивает еловый праздничный аромат, а во-вторых, такую ёлку не надо выбрасывать: весной она уйдёт сама, знай вовремя подкармливай.

		
Огоньки • БОЛЬШЕ ОГОНЬКОВ, БОЛЬШЕ • в виде мотыльков и в виде обычных лампочек накаливания • обмотанные изолентой и любимые • потоком света струятся по ёлке и переползают на всё, что находится рядом	**Игрушки** • найденные на чердаке или на развалах • вместо верхушки — плюшевая моль • разноцветные и разноразмерные • иногда самодельные	**Конфеты** • для себя и гостей • в ярких обёртках • иногда в виде съедобных бус • или в виде съедобных ёлочных игрушек

Клопиная ёлка — прямиком из детства: живая, пушистая, ароматная, украшенная яркими лампочками и разноцветными игрушками. Ребята из третьего общежития вместе разбирают коробки на чердаке в поисках

украшений и вместе наряжают ёлку — кто как и чем хочет, в итоге получится весело. Говорят, оставшиеся в доме призраки — Кристина и Ченг — помогают клопам готовиться к праздникам, поэтому высота ёлки стремится к трёхметровым потолкам Клоповни: самые труднодоступные (высокие) ветви тоже будут обязательно украшены, как будто сами собой.

Приметы клопиной ёлки:

- сияет ВСЯ — лампочки в две, а то и в четыре нитки
- груда разноцветных подарков
- обязательно на ёлке или под ней есть Щелкунчик
- кто повесил на ёлку нож?!

Ёлка из О-4

Если вы считали, что на «Байлу» наряжают бонсай, то нет, вы не угадали. Но ёлку там обязательно намертво прикручивают к полу, чтоб главный новогодний объект не унесло шальным ветром и его не пришлось ловить по всей палубе.

		
Огоньки • красные, в традиционном стиле • прямиком из Чайнатауна • какой Новый год без фонариков? • расписываются вручную	**Игрушки** • в традиционном стиле • прямиком из Чайнатауна • обязательно с животным — символом наступающего года • и тоже преимущественно красные	**Бусы** • собираются вручную • каждая бусина — произведение искусства прямиком из Ча… ну вы поняли • разбавляют бумажных журавликов • снова красные

Суровые подопечные госпожи Лао обычно наряжают ёлку в красный цвет. Неясно, что это: дань китайским традициям или заводу «Северсталь», но выходит красиво, потому что они всегда очень стараются и тоже, как

клопы, наряжают её всей командой, под чутким руководством коменданта. Иногда на ёлке можно заметить иероглиФы удачи, изображённые на медальонах из рисовой бумаги — если вы посетили джонку в зимние праздники, будьте уверены: один из таких талисманов точно достанется вам.

Приметы белоцапельской ёлки:

- оригами во всём его разнообразии и красе
- под подарки отведён специальный столик
- плюшевый символ наступающего года — важный атрибут подъёлочного пространства
- стоит наряженной дольше других ёлок, потому что китайский Новый год наступает значительно позже, чем 31 декабря





Готовим таллэтинки впрок

Хотя в Таллэ днём любви в первую очередь считается День ложек, день святого Валентина — тоже очень популярный праздник. И конечно, в разных уголках королевства отмечается он немного по-разному. Что же в ходу у торговцев, помимо бумажных открыток? Как покорить девушку (или парня) и избежать конфуза?

~Таллэнтинки~



На прилавках **Красношапинска** появляются яблоки в форме сердца — только на один день. Впрочем, полноценной «красношапинкой» считается карамельное яблоко любой формы. Слой карамели должен быть не менее трёх миллиметров — чтобы не опасаться любовных зелий.

В **Великих Грязях** это в принципе единственный день в году, в котором не следует опасаться любовных зелий и чар от воспитанниц местного колледжа: у благородных девиц бытует поверье, что приворотами в день святого Валентина можно отвернуть любовь навсегда, да ещё и чары действовать перестанут вообще когда-либо.



В **Манифике** популярны прозрачные леденцы, похожие на цветные стёклышки. Можно как дарить возлюбленному традиционные сердечки, так и купить целый кулёк многоугольных леденцов и погадать: если получится собрать из них имя возлюбленного, то ему перед вами точно не устоять. Некоторые утверждают, что гадать так можно не только на любовь, но и на биржевой курс и повышение на работе.

В **Тарантайске** счастливые влюблённые дарят своим возлюбленным часовые механизмы. Замечательно, если этот механизм был собран своими руками или вы хотя бы рядышком стояли. Считается, что тиканье часов и движение шестерёнок символизируют биение сердца дарителя и делают связь в паре ещё крепче.

В **Малых Небочёсах** говорят, что давным-давно на этой территории было принято дарить избраннице сердце... Поверженного врага. Живое. И тут же замечают, что всё-таки было это настолько давно, что даже время ещё не мучилось похмельем, а вот сейчас принято дарить менее брутальные и более практичные подарки. Например, ортопедическую подушку в форме сердца, зачарованную на спокойный сон и здоровую шею. Или милую розовую подвеску, защищающую от зимних холодов. Или саморазогревающийся вишнёвый пирог из «Пухлой Чашки» (рекомендуем).

И всё же практичность и сердца врагов выходят на новый уровень в бывших Больших Небочёсах. В **Жижах**



невероятную популярность обретают гайки в форме сердца: они не просто полезны для индикации аномалий, но и делают это романтично! Жареные крысиные сердечки — любимый деликатес многих жижевчан и жижевчанок, а фраза «Эту крысу я поймал специально для тебя» покажет вашу любовь лучше, чем любая иная (за исключением разве что фразы «У восьмого гаража лужа фальши, не ходи туда»).

~Мезантинки~



Коньячные конфеты и шампанское — это, конечно, замечательно, но стоит помнить, что **в первом общежитии** собран едва ли не лучший бар королевства, а в шампанском буквально купаются. Лучше подарите своей зазнобе букет из колбасы или сыра-косички и интересный лимонад: сочетания «кактус + лайм», «драгонфрут + картошка» и «ананас + пицца» с большей вероятностью удивят **златокошкана**, чем бутылка «Дом Периньон». Хотя насчёт ящика «Дом Периньон» всё же можно поспорить.



Любой **клоп** скажет, что дарить ножи — прошлый век. Коллекция ножей вашей избранницы или избранника вполне может оказаться шире, чем выбор на среднестатистическом маркетплейсе. Рисковые могут подарить точильный брусок (конечно, в форме сердца) — надо же эту коллекцию чем-то точить. Менее рисковым рекомендуем обойтись классическими вариантами вроде коробки шоколадных конфет. Конфеты **клопам** можно дарить и без коробки — главное, чтобы знак внимания был вкусным.

Быт **цапель** нелёгок: джонка улетела, на джонке укачало, опять ветром на палубе сорвало шапку, опять что-то выпало за борт… Хороший чай и изысканный чайный набор «Неразливайка» помогут вашей возлюбленной или возлюбленному сохранить душевное и физическое равновесие. Только помните, что «неразливайка» должна быть ещё и «неразбивайкой», а также обладать функцией экстремальной левитации или примагничивания к выбранным поверхностям.



Но главное — всегда будьте собой!
Зачем вам человек, который полюбил не вас, а ваш идеально подстроенный образ?





51БО - Конструктор признаний

Конструктор признаний

Любовь, любовь витает в воздухе! Украденное сердечко отплясывает канкан, голова кружится, а дар речи превращается в дар немоты... Да-а-а, признания — это всегда сложно, неважно, в любви или в украденном варенье. Но не печальтесь! Мы подготовили небольшой конструктор, при помощи которого вы точно покорите свою вторую половинку!






Инструкция:

- Загадайте число от 1 до 19.
- И ещё одно...
- И ещё...
- Короче, у вас должно получиться пять чисел. Можно повторяться.
- Подставляйте их по очереди к таблице и получите ваше уникальное признание!

1	**Я**	горю	**вожделением**	узреть	**ТВОЮ**	пятиэтажную	**прелесть**
2	Я	**томлюсь**	ожиданием	**осознать**	ТВОЮ	**дьявольскую**	красоту
3	**Я**	убиваюсь	**зудом**	разбиться о	**ТВОЮ**	измазанную яблочным вареньем	**сексуальность**
4	Я	**страдаю**	коварным планом	**сожрать**	ТВОЮ	**божественную**	финансовую состоятельность
5	**Я**	сожжен(а)	**умением**	схватить	**ТВОЮ**	аномальную	**кастрюлю с кабачками**
6	**Я**	взращен(а)	**невозможностью**	облизать	**ТВОЮ**	четырёхрукую	**попку**
7	Я	**питаюсь**	возможностью	**покусать**	ТВОЮ	**огненную**	ушную раковину
8	**Я**	грежу	**стремлением**	раскрасить	**ТВОЮ**	животную	**грудь**

9	Я	**сбит(а) с ног**	приказом внутреннего голоса	**прикарманить**	ТВОЮ	**любимую Янусом**	бабушку
10	**Я**	захлёбываюсь	**идеей фикс**	купить	**ТВОЮ**	огромную	**макушку**
11	Я	**преследуем(а)**	мечтой	**вынести**	ТВОЮ	**золотую**	шейку
12	**Я**	утешаюсь	**сном**	украсть	**ТВОЮ**	горящую огнём СССР	**пятку**
13	Я	**укутываюсь**	кошмаром	**воспеть в стихах**	ТВОЮ	**неповторимую**	самодостаточность
14	**Я**	очаровываюсь	**радостью**	потушить	**ТВОЮ**	рискованную	**кошку**
15	Я	**развращаюсь**	болью	**увековечить**	ТВОЮ	**ждущую на коленях у Германа**	мягкость
16	**Я**	укатываюсь	**опасением**	показать всем	**ТВОЮ**	жижевскую	ручную гранату
17	Я	**обучаюсь**	страстью	**спрятать**	ТВОЮ	**инопланетную**	ноздрю
18	**Я**	разбит(а) на части	**намерением**	обнять	**ТВОЮ**	непосредственную	**машину**
19	Я	**покорен(а)**	желанием	**сделать президентом**	ТВОЮ	**неземную**	квартиру

Шлите ваши великолепные признания Почтовой Совой!










51БО - Зюзины подарки



Каждый из нас знает с самого детства, что в конце декабря наступает особое время. Время, когда добрый волшебник *исполняет все желания*, а **чудеса случаются** на каждом шагу. Королевство, само по себе полное волшебства, не является исключением, и у него тоже есть такой волшебник – **Зюзя Карачун**. Десятки и сотни детей и взрослых пишут ему письма с самым сокровенным, а потом с надеждой и трепетом заглядывают под елочку, чтобы с криком восторга, вздохом удивления или слезами счастья обнаружить там заветную коробочку в подарочной бумаге с елочками и запахом мандаринов и мороза.
Мезюков добрый волшебник Зюзя тоже не обходит стороной, исправно принося подарки и им, даже если они были непослушными ребятишками в этом году. Да и какая разница, если чуда достойны все? Так что Зюзя трудится каждый год, не зная ни усталости, ни экономического кризиса.
Вам, к слову, никогда не было интересно, сколько добрый волшебник *потратил дукатов* на подарки мезюкам? Сколько раз *обкрадывал птицу раздваж* на ее слезы и сколько раз *заключал время в маховики*, чтобы угодить своим подопечным? Кто вообще какие подарки получил? А кто, наоборот, примерил на себя костюм Зюзи и сам дарил другим? Все это и немного больше мы выяснили, собрали и посчитали специально для вас!


Никогда не забывайте, что вы волшебники до кончиков волос. Не наступайте в комариные плеши. Носите шапку. Поддерживайте друг друга. Отметьте хорошо.
Мы вас очень любим


ДОРОГИЕ МЕЗАХИСТЫ И АВАЛОНЧАНЕ ПОЗДРАВЛЯЕМ ВАС С ОКОНЧАНИЕМ 2020 ГОДА
БОЙСЯ НАС, 2021, МЫ ИДЕМ!


[вырезано и засекречено]


У каждого из нас здесь в Королевстве еще долгий и интересный путь знакомства и с чем-то новым, и с чем-то старым, и с чем-то, что каждый из нас придумает сам.
С наступающим


Мы чародеи, потому что в нас живёт октарин. И пускай в новом году он оберегает каждого из вас. Пусть он притягивает к вам самые добрые, тёплые и яркие чудеса.
С праздником, любимая Меза!


Пусть у нас с вами все получается, пусть у нас с вами все сбывается, пусть мы будем друг у друга и острова Таллэ — у всех нас.
Любим





ОБРАТНО



ВОН ТУДА

51БО - Зюзины подарки страница 2



Знали ли вы, к примеру, что пять лет назад златокоты подарили клопам и северстальцам (они потом стали цаплями) **комплекты утепленного белья**? Весьма интересные модели, скажу я вам, и практичные – самое ценное надо держать в тепле. К слову, может, у кого-то до сих пор остались пушистые бикини или меховое бюстье?

В 2019 был подарен целый один **маховик**, **различные волшебные серьги**, **фотоальбом, очки дополненной реальности и даже бесконечное эскимо**.

А вы знали, к примеру, что Патрик в тот год получил **козленка Крампуса**? Интересно, он уже вырос в большого козла?

Экки получила **скрипку**. Кто-нибудь когда-нибудь слушал ее игру?

Уилльяму досталась **рождественская открытка**, а Артуру – **друг**, четырехлапый и пушистый.

Пара ребят в этот год рискнули примерить на себя костюм Зюзи и отправили своим друзьям через волшебную почту сладкие подарки – **набор конфет** и **шоколадный елочный шар**. Вы когда-нибудь ели елочное украшение? Это точно должно быть в духе Нового года!









51БО - Зюзины подарки страница 3



В 2020 году Зюзя пытался намекнуть на что-то «плохим деткам» и дарил **кнуты**. Правда, Зюзя – добрый волшебник, а потому в комплекте обязательно шел **пряник.**
Из необычных подарков была **летающая кровать** для Алисы и большая **золотая плита** на колесиках для Миранды. Оказывается, Зюзя и с ремонтом может помочь. Ну что за волшебник потрясающий!
В тот год мезюки получили **тарелку с бесконечными варениками**, **порцию феликс фелицис**, **способность видеть будущее по оттенку глаз** и **приносящий удачу кулон**.
Был подарок, *благословленный самим Тоцклатеком* – **часы с точным временем** для Ани.
Артуру в этот раз достались **лучшие шоколадные конфеты**, а Патрику – **горшочек с манной кашей**. И что-то подсказывает, что именно с этого года Рику начали дарить еду.
Маховик времени также в 2020 стал желанным подарком для одного из мезюков.
А волшебный колпак и мягкую бороду примерили в этот раз Алиса, подарив общежитию **несколько рулонов новых обоев**, и Артур, порадовав всех мезюков **конфетами**. Некоторые из сотрудников также получили памятные **варежки** от одного из северстальцев.







51БО - Зюзины подарки страница 4



2021 год был щедр на подарки от Зюзи, а также на подарки от самих сотрудников.
Так, к примеру, по **лошадке** получили Триша и Аня от Зюзи и Киви соответственно.
Артур обнаружил под елкой **псевдоразумную слизь**, которая является симбиотом. Не совсем понятно, откуда волшебник ее взял, но, видимо, он и правда всесильный.
Были подарены **два маховика** и один **веер с функциями раздважа** – что-то остается неизменной классикой даже спустя года, верно?
Патрику в этот раз достался **ключ от проблем с дверями**, а Ане – **браслет, развивающий способность** к управлению ветром.
Был вновь подарок, *благословленный богом* – **амулет Анунаха** для Ребекки.
Также мезюки получили от Зюзи **смартфон**, **шляпу** и **волшебное зеркало**, оказывающее поддержку.
Артур вновь дарил всем **сладкие подарки**, на этот раз мармеладные змейки, а Аня – **носки, наполненные конфетами.**
От одного из сотрудников Лоркан Доэрти получил **бритвенный набор**, Аэлина нашла в коробке **беременную барби**, а Нива – **торт**. У Ребекки появился **оживающий игрушечный динозаврик**, у Иржи – **железная дорога с поездом**, а у Лотты – **волшебная палочка, стреляющая конфетами**. Уилл нашел за подарочной упаковкой **волшебный фотоаппарат**, Макс – **хоккейные коньки**, а Миранда – **коробку с бесконечными конфетами**.
Среди подарков были и **книги**: *с нужной историей* для Ури и *про половое воспитание* для Деса, Адара получила *сборник с историями о Шерлоке Холмсе*, а Чарли – *истории про Йобля*. Томаса одарили **конструктором лего**, Артура – **коллекцией джазовых кассет**, **железную дорогу с подсветкой** получила и Лиза в тот год.
Кажется, в 2021 у Зюзи появился конкурент, а?


Новогодние подарки 2021


Новогодние подарки 2021


Новогодние подарки 2021



51БО - Зюзины подарки страница 5



В 2022 году **маховики** получили сразу три сотрудника – Ида, Долорес и Хиус.
Впервые в коробке с подарками были обнаружены **дукаты** Мирандой в количестве 50 штук, так еще и **бриллиант** положил щедрый Зюзя!
Ру достался **погодный значок**, а Грее – **зелье с новой способностью**. Лиза обзавелась **волшебным зверьком**, способным отыскать нужную дорогу, Мари – **разрешением летать на метле**, Артур получил какую-то **аномалию**. Интересно, и где только Зюзя берет такие необычные подарки?
Патрика под елкой ждал **магбук**, а Мирта получила целый набор – **нож, тюль и леденцы**.
Мезюки в этот год вновь дарили друг другу подарки, не забывая и про общежития. Так на Байлу появился **моющий пылесос**, а у одного из цапель – **игра «Джуманджи»**; Клоповня получила **черно-белый телевизор** и **калейдоскоп обоев** от своих сотрудников. Мария Абадонн стала богаче на одну **ретро-шубу**, которую ей отправила Ида волшебной почтой. Лиза получила **ветряного сокола** от Артура.









51БО - Зюзины подарки страница 6



Мешок Зюзи превратился в какой-то рог изобилия в позапрошлом, 2023 году. Видимо, мезюки радовали волшебника весь год, и он решил их наградить.
Лиза получила **волшебную форму**, Элво – **бочку**, Хиус Корнэрович – **волшебные ручки**, Женя – **интерактивную карту островов**. Интересно, она на батарейках или октарине?
Маргарет обзавелась питомцем – **фестралом**, а Веди - **зельем бессмертия для своего фикуса**.
Патрик нашел среди подарков **пакет, который генерирует** с равным успехом **чипсы или стаканчик кофе**, Лотта получила **артефакт, способный регулировать погоду**, Себастьян – **зачарованный** на расовые особенности **кулон**, Грея – **зачарованный длинный шарф**.
Необычные подарки ждали Ниву и Мирту – **локация с вересковым полем и пасекой** для заведующей и **свидание** с мужем для принцессы. Зюзя, оказывается, и такое способен намагичить.
Были и те, кто нашел **звенящие монеты** под елкой – Айзея 50 дукатов, а Мари вдвое больше, целых 100.
В этот раз **раздваж** отправился к двум сотрудникам.
Роль Зюзи на себя масштабно примерил Артур: Тише достались **кроссовки-ролики**, Элво – **крафтовые карты**, а Иде – **волшебное зеркало**. Еве почта принесла от друга **волшебный кулон**, а Виктории – настоящий **зимний аромат в флаконе**. Сэр Доэрти получил от подопечного **новое пальто**, Лила и Макс – **парные свитера**, а Рэй и Лотта – **шапки**. **Карнавальные маски** отправились всем клопам, а **мандарины** – мезюкам.
Но не только Артур дарил одежду и другие подарки. Ида отправила Янусу и Марку по **толстовке**, а Фенидии – **шапку с рогами.** Дополнение к гардеробу в виде **маски** получила Триша, а вот Аксе достался **ортопедический матрас**. Экки под елкой ждал **набор для ухода за хвостом** и **карманная аномалия**, Ребекку – **живой попугай**, Адриана – **кастаньеты**. А, знаете, он может уже составить с Экки и ее скрипкой музыкальную пару.
Господин ректор получил от Иды **тональный крем для лба**. Интересно, почему именно для этой части?
Иржи порадовал родное общежитие не совсем приличным **панно**, а Патрик – **столом-обогревателем**.


Новогодние подарки 2023


Новогодние подарки 2023


Новогодние подарки 2023



51БО - Зюзины подарки страница 7



Еще не успели забыть, что Зюзя вам принес под елочку в прошлом, 2024 году?
Растриж ждал под елкой Миранду, **хронокрут** – Лилу и Максима, **маховик** – Дебору и Диего. Такое чувство, что семья Мири-Хант решила захватить Авалон в прошлом, настоящем и будущем, не находите?
Патрик получил **коробку с энергетиками**, Икери – **кольцо с обезболивающим**. У Иды теперь есть первое **общежитие в миниатюре**, заключенное в стеклянный шар со снегом и блестками. Элво может похвастаться **обезмаживающей** пространство **лампой**. Себастьян теперь способен **«пришить» себе любовь**, у Лианы появилась **рюкзак-палатка**, а Лазарь обзавелся **мотоциклом**, убирающимся в ключи.
Лео и Дебора, мечтающие научиться летать, под подарочной бумагой нашли **механические крылья** и **летающий рюкзак**. Кажется, пора вводить дополнительные курсы по полетам.
Этот год был щедрым на живые «подарки»: **змея-огневка** для Луна, **коза и козел** для Нивы и Иржи, почтовая **чайка** для Мирты.
Питомцев дарил не только Зюзя. Так Лео получил в подарок **котенка** от Стефана.
Продуманные мезюки вновь просили **дукаты**: 100 для Алисы, 10 для Лизы, 5 для Хиуса Корнэровича вместе с **часами-будильником**. Мари достался **сертификат** на три покупки в магазине **фантиков**.
Лун снова дарил всем **мармелад** в виде змеек и **чешую** на удачу. От него же Стефану и Лео достались парные **кольца дружбы**. **Шарфы** в виде змей получили от клопа Рэй и Лотта, Лиана и Лазарь, Лиза, Виктория, Ева и Дэр, Дебора и Диего, Макс и Лила.
Сама Лила порадовала семью **сладкими подарками**. А Элво отправил на мансарду **фортепьяно**.


Новогодние подарки 2024
Новогодние подарки 2024
Новогодние подарки 2024

51БО - Зюзины подарки страница 8



За *шесть лет* мезюки получили:

Девять маховиков

Два раздважа и один веер с его функциями

Один разтриж

Два хронокрута

Два подарка, благословленных богами

Триста пятнадцать дукатов

Одну локацию

Девять животных

Две аномалии

И **бесконечное** количество **счастья, любви и тепла**. А также, несомненно, **веру в чудо**!



51БО - Клопы эдишн: скажи мне, как тебя зовут



Двадцатого (а если точнее, то **девятнадцатого, двадцатого и двадцать первого**) **января** Клоповня отметила важную дату — восемь октариновых лет с того дня, когда бывший детский дом открыл свои двери для сотрудников ИЧ "Правая Меза". О цветах клопов ходят легенды, дескать, никто точно не знает, как именно Дом выбирает, кого во что покрасить. Кое-кто утверждает, что это происходит *случайно*... Лично мы считаем, что настоящих случайностей на Авалоне не то чтобы много, и всё должно происходить именно так, как происходит. Помимо цвета, каждый клоп рано или поздно получает имя, причём такое, которое отражало бы одну (или несколько) из граней его личности. Хотя вообще-то такие (и не совсем) прозвища — считайте, вторые имена — есть не только у клопов. Вот, например, некоторые из них (те, которые мы смогли вспомнить):

> Адам Янович — Снежок;
> Иржи — Ёж (Ёжик);
> Нива — Легушька;
> Янус Полуэктович — Полукофиевич, Полукотович, Лярвус Лярвуэктович;
> Раксара Лэйншер — МамАкса;
> Томас Джей — Томасито;
> Фенидия Конопля — Фенечка;
> Максимильяно Мири — Максон, а также достойная увековечивания опечатка МАКСИМИЛЬНО;
> Мария Абадонн — Мадам, бабМаша;
> Лоркан Доэрти — Крысолов;
> Ребекка Кастро — Ребе (помимо того, что мадам Кастро ещё и Мирт);
> Рэйнер Шпайер — Шпреер, Шпахер, Шпеер, Шпайсер, Шпренгер... Шпиён;
> Чарли Блэр — Флэш;
> Шарлотта Донован — Пирожок, Булочка;
> Дебора Мири — Добби;
> Ури — Юра, Уриэль ~~(или тебя правда так зовут?)~~.

А если у тебя почему-то всё ещё нет ни одного прозвища, или псевдонима, или удачной опечатки, или случайного второго имени, — не беда. Воспользуйся одной из этих карточек (они ниже) и посмотри, что приготовил тебе Великий Рандом.

ДЛЯ ДЕВУШЕК:

ПЕРВАЯ БУКВА ТВОЕГО ИМЕНИ (КАК БЫ ТЕБЯ ЗВАЛИ В КЛОПОВНЕ?)	
А.У	ЛАМА
Б.Ф	КУКЛА
В.Ч	ТРЕФА
Г.Ц	АМНЕЗИЯ
Д.Ч	ИСКРА
Е.Ш	ГЕРДА
Ж.Щ	КАРМА
З.Э	МЕЛОДИЯ
И.Ю	СТРЕКОЗА
К.Я	ЛАСТОЧКА
Л.Т	ГЛЕФА
М.С	ЛАКРИЦА
Н.Р	ФЛЕЙТА
О.П	ЛЕТО
Х	АСТРА

ПОСЛЕДНЯЯ ЦИФРА ДАТЫ РОЖДЕНИЯ (ЗА ЧТО БЫ ТЕБЯ ТАК НАЗВАЛИ?)	
0	ЗА НЕЗЕМНУЮ КРАСОТУ И ОЧАРОВАТЕЛЬНОСТЬ
1	ЗА ВЫДАЮЩИЙСЯ ХАРАКТЕР
2	ЗА КРЕПКУЮ ПАМЯТЬ
3	ЗА КРАСИВЫЕ ГЛАЗА
4	ЗА НЕПРЕВЗОЙДЁННЫЙ ТАЛАНТ ВЛИПАТЬ В ИСТОРИИ
5	ЗА НЕСГИБАЕМУЮ МЕЗЮЧЕСТЬ
6	ЗА ПРЕДАННОСТЬ ПРИВЫЧКАМ
7	ЗА ОСОБУЮ ХАРИЗМУ
8	ИЗ НЕТИПИЧНОГО ЧУВСТВА ЮМОРА
9	ЗА ОСОБЫЕ ЗАСЛУГИ ПЕРЕД КОРОЛЕВСТВОМ

И ДЛЯ ЮНОШЕЙ:

ПЕРВАЯ БУКВА ТВОЕГО ИМЕНИ (КАК БЫ ТЕБЯ ЗВАЛИ В КЛОПОВНЕ?)	
А.У	ПРИНЦ
Б.Ф	ВАЛЕТ
В.Ч	КОЙОТ
Г.Ц	АЛЬДЕНТЕ
Д.Ч	ИСКАТЕЛЬ
Е.Ш	КАЙ
Ж.Щ	ЦЕЗАРЬ
З.Э	ЭПИГРАФ
И.Ю	МЕНЕСТРЕЛЬ
К.Я	ДУБЛОН
Л.Т	ЗВЕНЯЩИЙ
М.С	УРОБОРОС
Н.Р	ИДАЛЬГО
О.П	РЕТИВЫЙ
Х	АИД

ПОСЛЕДНЯЯ ЦИФРА ДАТЫ РОЖДЕНИЯ (ЗА ЧТО БЫ ТЕБЯ ТАК НАЗВАЛИ?)	
0	ЗА НЕЗЕМНУЮ КРАСОТУ И ОЧАРОВАТЕЛЬНОСТЬ
1	ЗА ВЫДАЮЩИЙСЯ ХАРАКТЕР
2	ЗА КРЕПКУЮ ПАМЯТЬ
3	ЗА ВЫСШУЮ СТЕПЕНЬ КРЕАТИВНОСТИ
4	ЗА НЕПРЕВЗОЙДЁННЫЙ ТАЛАНТ ВЛИПАТЬ В ИСТОРИИ
5	ЗА НЕСГИБАЕМУЮ МЕЗЮЧЕСТЬ
6	ЗА ПРЕДАННОСТЬ ПРИВЫЧКАМ
7	ЗА ОСОБУЮ ХАРИЗМУ
8	ИЗ НЕТИПИЧНОГО ЧУВСТВА ЮМОРА
9	ЗА ОСОБЫЕ ЗАСЛУГИ ПЕРЕД КОРОЛЕВСТВОМ



ОБРАТНО



ВОН ТУДА

51БО - Авалонский профсоюз: работники лопаты и другие



Встречайте новый выпуск "Авалонского Профсоюза"! Сегодня вы узнаете о двух самых романтичных гильдиях королевства. О тех, кто заставил бы Джеймса Бонда заплакать от осознания собственной ничтожности... О тех, кто всегда незримо присутствует рядом с нами, старательно храпит на скамейке или снимает с нас мерки — да-да, прямо сейчас. Бальзамировщики и Нищие — что же они скрывают в складках своих плащей? Загадочное богатство и высокие связи, кладбищенские пикники и вольное бродяжничество, сколько ударов лопатой полагается за повреждённый лист библиотечной книги и многое другое — не пропустите!



ФАКТЫ:

- Вообще-то настоящее название гильдии — "**Гильдия Бальзамировщиков**", но слово "бальзамировщиков" не влезает в документы. Поэтому гильдию частенько ребрендят, и ещё неизвестно, как звучит более угрожающе.
- Знаете ли вы, что правящий король Островов Таллэ, **Рудольф Ослепительный**, состоит в гильдии Бальзамировщиков? Нет? А если мы скажем, что, возможно, именно он — глава отдела по отстаиванию политических и конституционных прав нежити на Авалоне? Тоже не поверите? Очень зря... ОЧЕНЬ.
- Официально гильдия занимается уборкой погостов, поддержанием порядка в склепах, борьбой за независимость угнетённых носферату и патронажем над Профсоюзом Сосущих.
- Неофициально Гильдия также занимается ежегодным снятием мерок со всех желающих (и не очень), выдачей страховки от снятия мерок за нефиксированную плату, разработкой методик психологической помощи **Семёну**, чтобы заставить его снова работать, а также кураторством библиотеки Жижевского Института.
- Если последнее кажется странным, просто представьте грозного **библиотекаря со здоровенной лопатой**. А вы забыли сдать книжку вовремя...
- Представили? Отлично, теперь вспомните, когда вы в последний раз оставляли в библиотеке отзыв на прочитанное. Да-да, Большой Брат (а иногда, в зависимости от месяца, — Большая Сестра) следит за

вами.

- На сегодняшний день баланс Бальзамировщиков составляет пятьсот восемь (508) дукатов. Как говорится, если НЕ хочешь быть обмеренным этими ребятами, можно и пожертвовать копеечку на развитие гильдии. Народная мудрость.
- Большой Брат всё ещё следит за тобой.

Посмотреть гильдии в лицо



Вам прямая дорога в гильдию бальзамировщиков, если:
— вы **гот**ичны не от слов "готика" или "гот", а от "**гот**овы закопать оппонента взглядом";
— и действительно такое умеете;
— ваши руки не боятся мозолей от лопаты (на самом деле это лопата должна бояться мозолей от ваших рук);
— вы не питаете предубеждений по поводу контингента Профсоюза Сосущих;
— ваше отношение к чесноку скорее просто компромиссное, в идеале — резко негативное.

ВАКАНСИИ:

1. Зомбачий прораб. Обязанности: следить за тем, чтобы гильдийные батраки не шатались без дела.
2. Гильдийный юрист. Обязанности: говорить всем, что вот эти несколько несвежие товарищи -- не гильдийные батраки, а гильдийные рабочие на зарплате. А вот это был несчастный случай. И вообще, не желаете оформить купчую на вон то симпатичное место под ивой? Участки на Шон-Каллен разлетаются как горячие пирожки.
3. Пьяный сторож. Обязанности: не просыхать, играть с носферату в нарды, создавать атмосферу.
4. Трезвый сторож. Обязанности: корректировать создаваемую пьяным сторожем атмосферу, громко кричать при появлении зомби.



ФАКТЫ:

- Их мало, но они в тельняшках / пуховиках / картонных коробках / поводах для созерцания, нужное подчеркнуть.
- Кстати, их тельняшки/пуховики и всё прочее на самом деле стоит бешеных денег, недаром гильдия Нищих

-- богатейшая на Островах.

- В обязанности членов гильдии Нищих официально входит разведение бродячих собак, а также бродяжничество, попрошайничество и другие виды дауншифтинга.
- Помимо этого, члены гильдии Нищих украшают собой городские улицы, тестируют новые теплотрассы, задают островную моду, а также устраивают перфомансы не хуже ребят из Гильдии Артистов.
- Эпатаж — их второе имя. Первое — лухари.
- Поэтому неудивительно, что на сегодняшний день на балансе Нищих лежат скромные (по меркам этой конкретной гильдии) триста семьдесят четыре (374) дуката. Настоящие сокровища не в кошельке нищего, а непосредственно надеты и обуты.
- Если ты выглянул в окно, чтобы понять, какая там нынче погода и как тебе стоит одеться, попытайся не поддаться очаровательной многослойности нищих: они так ходят всегда.
- Если ты всё-таки оделся как нищий, не смей падать в обморок! Это почти личное оскорбление.

Посмотреть гильдии в лицо



Вам пряма дорога в гильдию нищих, если:
— стиль — ваше всё, а всё — ваш стиль;
— вы готовы вдохновлять всех вокруг своей особой харизмой;
— а харизма у вас действительно весьма вдохновляющая и весьма довольная;
— вы уверены, что весь мир — ваш дом;
— при всей развитой индивидуальности, вы легко смешиваетесь с толпой.

ВАКАНСИИ:

1. Опахальщик. Обязанности: поддержание лухари-стиля бывалых членов гильдии и оказание помощи новичкам, которые только вливаются потным ручейком.
2. Штатный фотограф. Обязанности: запечатление уличной красоты (то есть членов гильдии) в местах естественного обитания с последующей отправкой материалов в редакцию "Бритвы Оккама".
3. Охранник телефонной будки. Обязанности: следить за тем, чтобы барышни из дома терпимости не посягали на жильё уважаемого Деште-Лута.
4. Бухгалтер. Обязанности: считать гильдийные финансы с учётом налога на роскошь и особо не подворовывать.





51БО - Как утеплиться на долгую зиму



Зима в Таллэ — время уюта и спокойствия. Кажется, даже жижевские аномалии притихли под тяжёлыми снежными одеялами и спят до весны… А ещё зимой на Авалоне отмечают День домового. Почему именно тогда? Всё потому же: домовые обожают уютные посиделки у печи и вообще эту неторопливую полудремоту, и точно знают, как утеплиться на долгий сезон холодов. Вот, кстати, некоторые их советы.

Совет 1. Выходи из дома как можно реже. Что? У тебя его до сих пор нет?! Чего же ты ждёшь, скорее займи у кого-нибудь дукатов на покупку или зайди в гости к другу и останься у него на ПМЖ. Дом — самое тёплое место, особенно зимой.



Совет 2. Если твой дом — общежитие, хватай наиболее тёплого соседа и грейся непосредственно об него. Нет, не как девицы со златокошковских картин, а просто — обнявшись.



Совет 3. Под рукой всё-таки не оказалось друга? Не беда, обними кота! Коты в холода — красота, они всегда тёплые и ещё со встроенным вибромассажёром-мурчалкой. Только будь осторожнее: не каждый кот готов идти на дружеские контакты, да и кто тебе может гарантировать, что это не какой-нибудь перевоплощённый Коатом серьёзный таллэчанин, который потом тебя обязательно найдёт? Если взгляд у кота недружелюбный — держи дистанцию, отогревайся наблюдением за тем, как он спит, прикрыв нос лапкой.

Совет 4. Горячие напитки зимой — это хорошо. Горячие, а не горячительные, читай внимательнее! Сходи в «Пухлую Чашку», там варят лучшее какао в Небочёсах, а если ты экстремал — можешь попросить какао в чайной Сабитарюку. Бег, знаешь, тоже согревает.

Совет 5. Отчаялся искать тот самый горячий напиток, который отогрел бы тебя всего и сразу? Тогда всё же придётся подключить горячительные … Зарули в «Битый Бюкс», горячее не найдёшь.

Совет 6. А ты знал, что у Макса Мири и Далилы Хант под Колобково есть БАНЯ? А?

Совет 7. Полистай прошлые выпуски «Бритвы Оккама» (мы знаем, их у тебя целая коллекция). Там столько тепла, что смотри не расплывись талой лужицей тёплых слёз.

Совет 8. Найди в «Бритве Оккама» статью «Кинопледы» (№50, кстати) и завернись в эти кинопледы полностью. Хороший фильм (или мультик) отогреет изнутри, а иногда это даже важнее, чем снаружи.

Совет 9. Воспользуйся погодным артефактом (если он у тебя есть) и создай себе на сутки жаркое лето. Все

знают, что иногда лучшая зима — это лето.

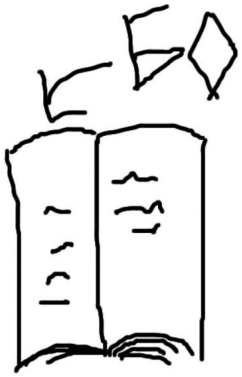

Совет 10. Хватит мёрзнуть, свяжи себе идеальный свитер. Например, из шерсти Блиншто! Говорят, он никогда не мёрзнет, к тому же иногда… собака. А вещи из собачьей шерсти очень тёплые. Пока ищешь Блиншто — согреешься дополнительно.

Совет 11. Если не умеешь вязать — займись физическими упражнениями. Чудо-дерево на опушке Волшебного леса снабдит тебя самыми крутыми шапками и свитерами, если ты сумеешь на него залезть.

Совет 12. К слову о физической активности: сыграй в лапту. Или перечитай годовые и прочие квесты. Ностальгия греет не хуже шерстяного одеяла и получасовой пробежки с размахиванием битой.



Совет 13. Купи себе грелку. Да, этот совет должен был быть первым, но мы решили проверить, кто дочитает до этого места.

Совет 14 Сходи покататься с горки! Если обычные горки наскучили, а на горы Окой-Хона не хватает бессмертия, рекомендуем сбегать в гаражи. Принцип тот же, что и с чаем в Сабитарюку, только теперь с утяжелителем в виде санок или «плюшки», которые нужно спасти от беспризорников из «Патриота».

Совет 15. Как известно, морская вода замерзает примерно при −2°C. Значит, в воде теплее! Заодно можно познакомиться с мурлоками, поболтать с ними, обменяться, обсудить божественность Брудера. Сварить из них суп, наконец.

Совет 16. Правильная музыка — вот что нужно холодной зимой! Поставь себе крутой плейлист и дрыгайся под него. Тепло гарантировано! Бонусный уровень: как насчёт танца компьютерной креветки?



Совет 17. СОЖГИ ДЕДЛАЙН! Не все, а только один и самый неважный — все дедлайны хорошо и ярко горят, а этот ещё и без ущерба для психического здоровья.

Совет 18. ОГОНЬ можно развести не только в дедлайнах, но и более позитивно. Затопи печь, нет печи — топи камин, нет камина — зажигай свечи. Больше света! Только не поджигай Чумной, ладно?





51БО - Идеальная внешка: какая она?



«Типичного мезюка узнаешь издалека». Так говорят в королевстве, несомненно подразумевая не только наш общемезючий талант к разрушениям, но и характерную аристократическую внешность! Или нет? И кстати, как вообще выглядит типичный мезюк?
Точнее сказать — среднеарифметический...
Чтобы ответить на этот вопрос, были проанализированы фотоальбомы классов Е, Д, С и В, после чего был выведен портрет «среднего арифметического мезюка». Итак, каков же он?

В фотоальбомах зафиксировано 34 мезючки и 28 мезюков.

~Сотрудница~

Худощавая светлоглазая шатенка среднего роста или ниже, со слегка вьющимися волосами, европеоидной наружности, от 18 до 30 лет.



Волосы	
Тёмные	16
Светлые	12
Рыжие	4
Неопределённого цвета	2

Глаза	
Тёмные	16
Светлые	17
Гетерохромия	1

Рост (средний ≈165 см)	
Небольшого/среднего роста	20
Высокая	14

Раса	
Европеоидная	33

Азиатская	1

Телосложение	
Худощавое	29
Среднее/крепкое	5

Возраст	
Моложе 16	1 (2?)
16–17	4
18–21	13
22–30	15
Старше 30	1

~Сотрудник~

Худощавый темноволосый темноглазый европеоид среднего роста в возрасте от 16 до 21 года.



Волосы	
Тёмные	22
Светлые	5
Рыжие	1

Глаза	
Тёмные	15
Светлые	13

Рост (средний ≈170 см)	
Небольшого/среднего роста	21
Высокая	7

Раса	
Европеоидная	26 (включая одного цыгана)

Азиатская	2

Телосложение	
Худощавое	25
Выраженно крепкое	3

Возраст	
16–21	19
22–30	9





Королевский. Твой. ГОРОСКОП!

Давай узнаем, кто ты на самом деле?



Г-Г-Г-ГУСЬ

Гусь «Чужой». Пусть он и известен больше, как питомец Тэма Пендрагона, но на самом деле он один из священных символов Авалонского календаря. А живет он у владельца «Томатного сока» только лишь по собственной воле и исключительно доброте душевной. Так что людям, рожденным в год Гуся свойственна отзывчивость и сопереживание. При этом они чутко следят за нарушением границ собственного комфорта и ни за что не оставят наглеца безнаказанным, по крайней мере, ждать болезненного «куся» за подобное можно без предупредительного щелканья клювом.
Родились: 1980, 1993, 2006, 2019
Стихия: октарин
Цвет: Серебристый
Сильные стороны: отзывчивость и готовность прийти на помощь, преданность.
Слабые стороны: вспыльчивость, упрямство, обидчивость.
Знаменитые представители: Баб Яга, Рудольф Киррен

ЕДИНОРОГ АЛАН



Единорог Алан. На первый взгляд вам может показаться, что он несколько двойственная натура, или даже то, что он противоречит сам себе. Но Алан прекрасно умеет сочетать несочетаемое и находить в этом своеобразную гармонию. Так и людям, рожденным в год Единорога характерны скромность и своего рода даже незаметность вместе с некоторой наивностью и экстравагантностью. Иногда отличаются особой упертостью, именно про них говорят «уперлись рогом в землю».
Родились: 1981, 1994, 2007, 2020
Стихия: воздух
Цвет: розовый и фиолетовый
Сильные стороны: скромность, сопереживание ближнему, самодостаточность.
Слабые стороны: упрямство, робость, бунтарские порывы.
Знаменитые представители: Марк Дубровский, Ури Деште-Лут



БОЛОТНЫЕ ОГНИ

Болотные огни. Как мало нам известно про болотные огни достоверного, так и редко что удается выяснить про людей, рожденных в этот год. Они замкнуты и мало общительны, предпочитают обществу людей книги или какое-то ремесло, в котором, как правило, достигают больших успехов, поскольку сосредотачивают на нем все свое внимание и силы. Представители года Болотных огней усердны, настойчивы, но своеобразны. Редко, когда они способны найти единомышленников, даже среди своих же сверстников.
Родились: 1982, 1995, 2008, 2021
Стихия: дерево
Цвет: темно-зеленый
Сильные стороны: настойчивость, усердие и упорство.
Слабые стороны: замкнутость, неразговорчивость, слабое выражение эмоций.
Знаменитые представители: Адам Кадмон

КУРДЮШАТА



Курдюшата. Совершенно везде приживающие и обитающие Курдюшата «передали» людям, рожденным в свой год, способность к быстрой адаптации и умение чувствовать себя везде, «как рыба в воде». Обычно представители этого знака любопытные, болтливые и непоседливые. Про таких часто говорят, что они большие дети. Они всегда согласятся на авантюру, поверят, что можно найти питающегося радугой жирафа, и действительно пойдут искать. Они кажутся всегда веселыми и счастливыми, а заботы и беды, создается впечатление, обходит их стороной.
Родились: 1983, 1996, 2009, 2022
Стихия: радостин
Цвет: светло-желтый
Сильные стороны: общительность, оптимизм, авантюризм.
Слабые стороны: непоседливость, легкомыслие, доверчивость.
Знаменитые представители: Диего и Дебора Мири



ФАГОДИТЫ

Фагодиты сами по себе прячут нежное нутро за твердыми створками. Свойственно это и людям, рожденным в год, которому покровительствует моллюск из Заповедного пролива. На первый взгляд они могут показаться жесткими и недоверчивыми, но со временем, когда начинают доверять, часто оказываются ранимыми и очень чувствительными. Так что с близкими им людьми они позволяют себе слабости. Часто оказываются наделены сильными талантами, подобно знаменитым голубым жемчужинам, но довольно-таки редко развивают их должным образом, уделяя внимание другим заботам.
Родились: 1984, 1997, 2010, 2023
Стихия: вода
Цвет: голубой
Сильные стороны: спокойствие и собранность, умение концентрироваться на деле и работать над ним.
Слабые стороны: зависимость от мнения дорогого человека, неуверенность в собственных талантах, особая чувствительность.
Знаменитый представители: Мирта Вэйн, Смогулий

НАГУАНИДЫ



Нагуаниды могут запросто поразить вас своей необычной красотой, но стоит вам только зазеваться, как их острые зубы и когти сомкнутся на вашей коже. Рожденные под покровительством Нагуанидов люди часто в чем-то похожи на этих удивительных существ. Они способны свои особенности и даже откровенные несовершенства превратить в «изюминки», а их харизме и очарованию можно только позавидовать. Вместе с этим они подозрительны и мнительны, очень долго идут на контакт с незнакомцами и даже вполне могут отказать в попытках общения. Они сами по себе самодостаточны и хорошо себя чувствуют в одиночестве.
Родились: 1985, 1998, 2011, 2024
Стихия: металл
Цвет: розовый
Сильные стороны: стойкость, особая харизма, самоуверенность и самодостаточность.
Слабые стороны: подозрительность и настороженность, стремление к одиночеству, мстительность.
Знаменитые представители: Вивьен Зачари, Янус Невструев

> Вопрос для самых внимательных читателей: если Янус Полуэктович уже трижды менял тела, то есть, перерождался, получается, у него каждый раз новый знак гороскопа? Идея для научной статьи на эту тему!



РАЗДВАЖ

Раздваж. Говорят, что невозможно точно определить численность птицы Раздваж, потому что нельзя быть до конца уверенным, попался тебе оригинал или копия. Люди же, рожденные в этот год, столь же вездесущи и также хорошо заполняют собой пространство, что кажется, что они просто не могут быть одним единственным человеком. Они суетны, болтливы и экспрессивны. Часто делают несколько дел одновременно, громко разговаривают и постоянно генерируют идеи. Не всегда, конечно, способны довести начатое до конца, потому что переключаются на что-то

другое, но это нисколько их самих не расстраивает и мало заботит.
Родились: 1986, 1999, 2012, 2025
Стихия: время
Цвет: охровый
Сильные стороны: энтузиазм, вдохновение, энергичность.
Слабые стороны: болтливость, суетность, быстрое остывание интереса.
Знаменитые представители: Феба, Нива Сармизегетуза

ХВОРЮШКА



Хворюшка. Как и знаменитая рыбка, люди, рожденные под ее символом, обладают весьма кротким нравом и спокойным характером. Чаще других могут быть подвержены меланхолии и пессимизму, а также философским размышлением о смысле бытия и чего бы то ни было еще. Вместе с этим они обладают скрупулезностью и отличным вниманиям к деталям, часто педантичны и крайне редко выходят из себя. Прекрасно работают с цифрами и точной информацией. Ходят слухи, что простужаются чаще остальных, но они, конечно же, не подтвержденные.
Родились: 1987, 2000, 2013, 2026
Стихия: земля
Сильные стороны: сосредоточенность, «холодный разум», педантичность.
Слабые стороны: некоторая скромность, склонность к меланхолии и одиночеству.
Знаменитые представители: Макс Вебер, Найд



МУРЛОКИ

Мурлоки на первый взгляд вам могут совершенно не понравятся, а вот люди, рожденные в этот год, наоборот, вызывают сразу какое-то расположение к себе. Они несколько учтивы и даже покладисты, готовы заглядывать в рот своему собеседнику и признавать его правоту, лишь бы расположить его к себе и усыпить бдительность. На самом деле же они любят обставлять и хитрить, обыгрывать и даже обманывать. Это могут быть как беззлобные шутки и игры, где вы должны отгадать верный ответ, настроение, действие, так и серьезные авантюры. Таким людям

характерны азарт и тяга к приключениям, желание пощекотать нервишки себе и окружающим. Но при этом они никогда не предают тех, кто им близок, и не изменяют своим убеждениям.
Родились: 1988, 2001, 2014, 2027
Стихия: соль
Сильные стороны: авантюризм, легкость, острый ум.
Слабые стороны: тяга к обману и подшучиванию, желание адреналина.
Знаменитые представители: дракон Максим, Котку

ХАДАР



Хадар кому-то может показаться чудесной сказкой, но она такая же настоящая, как и люди, рожденные под ее покровительством. Как правило, они с детства весьма любознательны, при этом отзывчивы и обеспокоены судьбой окружающих. Очень ранимы и очень доверчивы, тяжело переживают обиды и предательство. Стремятся помочь каждому, кому только могут, зачастую даже в ущерб себе. Несколько робкие, застенчивые и нерешительные. При этом нуждаются во внимании и одобрении, в похвале и признании.
Родились: 1989, 2002, 2015, 2028
Стихия: облака
Сильные стороны: отзывчивость, самоотверженность, любознательность.
Слабые стороны: жертвенность, зависимость от чужой похвалы, робость.
Знаменитые представители: Финдли



БАНЬШИ

Баньши могут вселить в вас страх и ужас, но люди, рожденные в их год совершенно, ничем не отличаются от других своих собратьев. По крайней мере, внешне. Они очень привязаны к своим семьям и стремятся не только создать свою, но и жить сразу несколькими поколениями в большом доме. Не редко у них пробуждается «материнский» или «отцовский» инстинкт по отношению к окружающим, а также желание считать братом или сестрой человека, который не является им кровной родней. Такие люди часто проводят время в заботах о ближнем, но крайне тяжелы на

подъем, не авантюрны и осторожны.
Родились: 1990, 2003, 2016, 2029
Стихия: туман
Сильные стороны: умение сплачивать окружающих, забота, сопереживание.
Слабые стороны: осторожность к новому, консерватизм, убежденность в своей абсолютной правоте.
Знаменитые представители: Далила Хант, Илай Леру

СЕБАС



Себас, как известно всем, хищник. Так и те, кто был рожден под его покровительством, привыкли ставить свои интересы превыше окружающих. Они спокойно готовы «идти по головам», не понимая, что делают неправильно и почему. К окружающим они относятся со снисхождением, считая их на уровень ниже себя, а потому могут ими пожертвовать в любой момент, не задумываясь. Как правило, они целеустремленные, решительные и наглые, привыкли брать от жизни все, а также совершенно не терпят возражения собственным идеалам и принципам.
Родились: 1991, 2004, 2017, 2030
Стихия: фонтаны
Сильные стороны: целеустремленность, амбициозность, решительность.
Слабые стороны: наглость, потребительство по отношению к другим, нарциссизм.
Знаменитые представители: Герман, Дабалю Киррен



РОСЯНКА

Как Росянка ярко выделяется среди других представителей флоры, так и люди этого знака сразу обращают на себя внимание. Зачастую, они выглядят броско и даже кричаще ярко, и их поведение только соответствует характеру и образу: наглые и бескомпромиссные, знающие себе цену и не готовые уступать. Часто используют сарказм в речи и вообще готовы действовать наперекор, даже если это им самим не выгодно, лишь бы было по их правилам. Обладают повышенной смелостью и отвагой, не привыкли отступать или сдаваться, зачастую идут напролом.

Родились:1992, 2005, 2018, 2031

Стихия: челюсти

Сильные стороны: уверенность в себе, смелость и упорность.

Слабые стороны: наглость, упертость, бескомпромиссность.

Знаменитые представители: Мясная Госпожа





51БО - Прогулочный топ-5: где и зачем



- **Чем заняться?**



Арена Малых Небочесов

Здесь можно подраться с настоящим оружейником, к тому же платно! Увы, платить будут не вам, а вы. Но можно и бесплатно. Большой выбор оружия и доспехов позволит вам выбирать свой боевой образ в диапазоне от уличного хулигана до голого берсерка и полностью укомплектованного рыцаря. К тому же до конца вас здесь не убьют и даже всерьёз не покалечат: всё же поединки здесь тренировочные. Наверное.

> Пустыня Женова, северо-запад острова
>
> Если вам хочется НАСТОЯЩЕЙ СИЛЫ и волн ПАФОСА, сбивающих с ног всех в радиусе трёх километров, манчевая магия пустыни к вашим услугам. Только здесь вы можете нарастить крутые мускулы даже на ушах, легко крутить восьмерные сальто и вбивать противника в песок одним движением пальца! Познайте всю силу Драгу Слейва, Камехамеха и любых техник, которые придут вам в голову. Не сдерживайте себя: всё, что было в Женове, остаётся в Женове.

Станция метро «Эхо», Старый Район

Хочется риска, адреналина и настоящей опасности? Добро пожаловать в метро. Именно на станции «Эхо» расположен спуск в глубины неизведанного. Опасайтесь летучих мышей, разнообразных аномалий и тёмных личностей, которые всегда будут рады поспособствовать вашему расставанию с кошельком — ведь дукатам на вашем теле, оставшемся на нижних уровнях, будет так одиноко.

> Окраины
>
> Хочется НАСТОЯЩЕГО риска и НАСТОЯЩЕЙ опасности? Это легко устроить. Завяжите драку на окраинах Жижей с первым попавшимся жижевчанином. Ваш противник может оказаться мутантом с полуметровыми жвалами. Или трёхметровым пятируким дедом с фигурой молодого Дуэйна Джонсона, в каждой руке — по клюке. Или представителем одной из многочисленных жижевских банд (злить якудза всё же не советуем, поэтому в Китайском квартале ведите себя мирно).

Третий корпус Института

Вы хотите ЕЩЁ БОЛЬШЕ риска? Да вы просто бессмертный. Или вам нужна истинная ЭКЗОТИКА, для которой мало пятирукого деда? Окей, у нас есть то, что вам нужно, — третий корпус института «Правая Меза». Гигантская росянка, жгучие антенницы, плюющаяся кислотой мексиканская фасоль и множество не менее милых представителей местной фауны ждут вас в гости. Огонь и газонокосилки запрещены.



18+

Рок-клуб Слепой Стиви

Место, куда по пятницам стекается вся жижевская молодёжь и оседает там до самого понедельника. Вы можете завести в бывшем тире множество интересных знакомств, прослушать гордость клуба - переписанную на MP3 копию копии бобины одного из первых альбомов группы "ИЗАДА", полюбоваться молодыми дарованиями на портативной сцене, от души потрясти под их музыку патлами, а также попробовать знаменитый "Компот" и сыграть партеечку в покер.

> Улица Розовых Лампочек и Ночной клуб От заката до рассвета - Малые Небочесы
> Вариант для тех, кто жаждет новых знакомств, но не жаждет обязательств. Что может быть лучше - пропустить один-другой волшебный коктейль в "От заката", а потом прогуляться до какого-нибудь массажного салона и отдохнуть там с ол инклюзив?

Район Сабитарюку, Китайский квартал

Недаром это место носит неофициальное название жижевского Диснейленда. Здесь собраны все самые безумные и сумасшедшие аттракционы, которые только могли измыслить местные умельцы. Как насчёт того, чтобы полюбоваться на огромную банку варенья? Или сходить в парк развлечений Дядюшки У?

> Трактир Томатный сок
> Молодёжь называет этот трактир "абсолютно вайбовым", и не зря. Послушать матросские байки, восхититься сторожевым гусём и люминесцентными медузами под потолком, а ещё спеть сколько душа желает трактирных песен и выпить не кружку, а пинту можно только в "Соке".

18–

Южный Парк

Место притяжения всех детей Королевства. Если "Сабитарюку" - Диснейленд неофициально-жижевский, то местный парк аттракционов и только он один затмил собой всю индустрию развлечений. Если вы всегда мечтали вернуться в детство или показать детям настоящую сказку - вперёд, это лучшее место для веселья и для того, чтобы попробовать чудесную сладкую вату.

Аэропарк на территории Техникума Теоретической Механики, Тарантайск

Выбор экстремаловЪ, которые не боятся испытать нервишки на антигравитационной тарзанке или отправиться в полёт на настоящем дирижабле. Потрясающие виды с высоты "так-далеко-над-землёй-не-летают-даже-птицы" под чутким присмотром и руководством тарантайских сильфов точно не оставят вас равнодушными.

Ярмарочный квартал, Красношапинск

Все островные модницы знают: лучший шопинг бывает только здесь. Весь цвет, гордость и краса Красношапинского купечества в одном месте, с хорошими скидками и больше, чем весьма солидным ассортиментом по-настоящему магических вещей -- кто тут устоит?

Площадь Японской Коробочки, Малые Небочесы

Удивительное место, где можно приобрести фактически всё, о чём ты только мечтал. И даже то, чего ты никак не мог представить. Недаром в этом месте так любят открывать офисы члены гильдии Фокусников и Мудрецов -- проходимость здесь колоссальная, виды восхитительные, а наличие фокусников дарит гостям Небочёсов отличную возможность испытать весь спектр удивления от иллюзионистских шоу.

Супермаркет Машан, Женова

Этот магазин как "Яндекс": найдётся всё, и как Марио: чтобы получить платёжные средства, лупи грибы битой. Замечательная идея для шопинга с теми, кто не любит ходить по обычным магазинам и ярмаркам: пока кто-то примеряет очередную вещь, кто-то занят добычей монеток для оплаты на кассе.



Чердак замка. Выход к часовой комнате.

Если вы любите кладоискательские квесты и питаете особую слабость к чердакам старинных таинственных замков, то это место для вас. Незримый Университет снискал легендарную славу самого магического учебного заведения островов Таллэ, а значит, в пыльных недрах его чердака скрываются поистине удивительные сокровища. Кто знает, быть можно, именно вам и вашим друзьям удастся отыскать знаменитую Карту Мародёров или обветшалую, но всё ещё говорящую книгу из Морпоркской библиотеки брата-близнеца Незримого?

Супермаркет Машан, Женова

Это снова Машан, всё правильно, никакой ошибки. Где ещё любому покупателю будет позволено утолить жажду примерки настолько эффективно, как здесь? А для того, чтобы долго и вдумчиво выбирать себе канцелярские принадлежности, лучшего места вы не найдёте, пожалуй, больше нигде, не только на Авалоне.

Хранилище №4

Настоящая золотая жила и клад для всех, кто так или иначе связан с журналистикой. Хотя, разумеется, в Хранилище №4 Башни Незримых Творюков можно отыскать далеко не только те артефакты, которые связаны с "Бритвой Оккама". Здесь собрано безумное множество памятных и совершенно особых вещей. Стоит только приглядеться к ним внимательнее.

> Гаражный кооператив Патриот, Окраины
> "Патриот" славится двумя вещами: повышенной опасностью и тем, что там, в его кирпичных лабиринтах, творится настоящая магия натурального обмена. Ищешь что-то такое, чего нет и не будет в магазинах и лавках? Посети "Патриот". Спроси Филина, но будь готов отдать за мечту что-нибудь равноценное.

Дворик Оставленных Надежд или улица им. Стивена Гудмена, Центральный район
В полной мере почувствовать себя Табаки из "Дома, в котором" можно именно здесь, потому что именно здесь находится крупнейший в Королевстве "склад" на-первый-взгляд-неважных вещей. Но это только на первый взгляд. На самом деле каждая пуговица, каждый проездной омнимбусный билет, вложенный между отстающих кирпичей, обладает особенной ценностью для того, кто оставил здесь эти предметы.

- **Что почувствовать?**



Лекторий.; Отдел Аномальных Явлений; Отдел Неестественного естествознания; Отдел Воплощенных Идей; Отдел Гуманитарной анатомии
Тёмные и загадочные учебные корпусы Института "Правая Меза", а также его Библиотека таят в себе множество странных, а порой и жутких тайн. Прикоснуться к мистическому знанию, выяснить то, за что потом, возможно, придётся расплатиться, в полной мере проникнуться духом дарк-академии можно только здесь



Аэропарк на территории Техникума Теоретической Механики, Тарантайск
В сам техникум вас, к сожалению, никто не пустит, но аэропарк на его территории удовлетворит вашу тягу к плазменным лампам, а также к парапланам, механическим крыльям, аэрорюкзакам, летающим скейтбордам и прочим способам стать поближе к небу. Всё здесь шумит, пыхтит, летит и находится в беспрестанном движении, так что и вы не тормозите.

> Мастерская Дизельной Конструкции - Тарантайск
> Если вас манят шестерёнки и автоматоны, вы — давний фанат клокворка, вы хотите слышать дребезжание трамваев и свист паровых двигателей — вам прямая дорога в Тарантайск, конечно. В мастерской вы можете

> починить механизмы, купить механизмы, заказать механизмы, посмотреть на механизмы... Возможно, вам разрешат подержать разводные ключи или даже подавать их сильфу-ремонтнику.

Дорога от воздушного порта.

Добраться до порта можно от Незримого университета, хоть это и сложно назвать безопасным: всё-таки ветер там очень сильный, а мост давно никто не чинил. И всё же риск того стоит, ведь вам откроется потрясающий вид на остров и приставшие дирижабли. И конечно, на дирижаблях можно покататься.

> ### Район Сабитарюку, Китайский квартал
> Если вежливые стимпанковые автоматоны Тарантайска кажутся вам слишком скучными или устаревшими, а душа жаждет электроники, прогуляйтесь в Сабитарюку. Помимо переливающихся огнями автоматов пачинко и прочих одноруких бандитов, вас встретят легальные и очень громкие бои огромных (или не очень) роботов в ржавых ангарах. Делайте ставки и занимайте места!

Китайский квартал

Это место известно не только сплавом всех восточных культур, но и своим неоновым сиянием киберпанка. Присмотритесь повнимательнее: из-под летящего ханьфу могут выглядывать изящные титановые протезы, а красотка в алом ципао хвастается новым имплантом своей подружке. Вот разве что небоскрёбов здесь нет, а вместо власти корпораций — власть мафии.



Лес Айкана, северная часть Манифика

Лес Айкана -- южная готика, вудуизм и лоа-эстетика живут в Лесу Айкана, среди влажных чащ и одиноких бокорских домов, спрятанных почти на самых болотах. Здесь можно в полной мере погрузиться в экзотическую, пугающую атмосферу южных штатов. Главное быть предельно осторожным.

> ### Деревня Хеи Шуи, округ Женовы
> Атмосфера средневекового (а иногда и древнего) Китая, магический свет бумажных фонариков, тягучие песни, растекающиеся как туман над спокойными озёрами, созерцательность и восточная мудрость - всё это Хеи-Шуи. Здесь вы сможете достигнуть предела умиротворения, укрывшись от суеты больших городов в тени фанза.

Деревня Кирково, пригород Красношапинска

В Кирково сказки о животных и природе имеют особенную силу. Здесь легко почувствовать себя если не друидом, то человеком, поцелованным дриадой и обучившимся разговору с деревьями, травами и птицами. Где-то тут же жило семейство Грэм, скорее всего, их домик до сих пор благодушно примет внезапных гостей и укроет от внезапного грибного дождя.

Колобково, Красношапинский р-он

Место, пронизанное восточнославянским духом. Здесь сохраняются избы и наличники, терема и флигели с золотыми петушками, а по улицам ходят настоящие Иваны Дураки и Иваны Царевичи. Здесь можно войти в любой дом и отведать каши из топора, послушать гусли и попробовать правильно закрепить лапти.

Ярмарочный квартал, Красношапинск

Красношапинск - это сказка, мультикультурная и понятна на всех языках мира. Неудивительно, что увидеть практически все этнические мотивы, которые вы только знаете, можно именно тут. Дамы в средневековых кринолинах и баллады менестрелей соседствуют здесь с заклинателями змей и факирами, а дудук звучит в гармонии с волынкой и жалейкой. Цыганские танцы с медведем? Восточные напевы? Сказки всего человечества - в Ярмарочном Квартале.

Муарэнго

Вечно-зелёный и загадочный сосед Авалона манит приключениями в духе Индианы Джонса или Дороги на Эльдорадо. Вы когда-нибудь видели, как стая попугаев, сорвавшись с веток, пролетает над вами разноцветным ураганом? Вы когда-нибудь отдыхали в тени золотой пирамиды, наблюдая за тем, как украшенные розами ламы идут к водопою под песню погонщика? Нет? Тогда вам обязательно нужно посетить этот остров.





51БО - Кошкин Дом и пожары-ласточки



Пролог. Встреча пушистого и пернатого

На Окраинах поселилась Кошка относительно недавно. Часто гуляла сама по себе, всегда выбирала самые высокие крыши и любила солнечные поцелуи, оставляющие на коже кляксы-веснушки. Глаза у Кошки были узкие, смотрящие на мир с видимой опаской. Чуть желтоватые, с вытянутым зрачком и обычно прищуренные, они сегодня внимательно наблюдали за Ласточкой. Ласточка, долговязый и худой мальчишка с темной челкой, Кошку, конечно же, заметил. Быть может, не высмотрел, на какой именно ветке она притаилась, но понял, что от неё не скрыться.

По правде говоря, это была не первая их встреча. Днем раньше Кошка присмотрела себе дом с большими окнами, тяжелыми дверьми и широкими подоконниками, куда можно было удобно забраться со всеми своими неровностями и угловатостями. Почему-то это успокаивало. Кошка не помнила свое имя. С места на место, от кабака до таверны она кочевала летом и зимой. Все ради того, чтобы не возвращаться в Жижи. Это не могло длиться вечно.

Дом, маленький и уютный, был снят втридорога. Чуть выше по улице жил Мак — старый художник, к которому раньше «тогда-еще-не-Кошка» приходить домой не любила. Ее родителям нравились семейные портреты, яркими мазками отрисованные рукой Мака, а Кошка терпеть не могла стоять на одном месте. Не умела она и выжидать, а потому на Ласточку глядела совсем уж пристально, так, словно он и в самом деле покрылся перьями. Дело нехитрое для Жижей, конечно, но вполне приметное. Такое же — как и воровство чужих ключей.

— Думал, будешь бегать от меня долго? — Кошка спросила, когда друзья Ласточки разлетелись по делам. Ласточка встрепенулся, нахохлился, а потом выдал мрачно:



— Не здесь. За тобой идет Тень.

Ласточка был прав. Тень за Кошкой действительно ходила по пятам. По правде говоря, их было несколько. Одна — кусочек прошлого. Вторая — часть мозаики настоящего. Третья — осколок будущего. Ни одну из них Кошка не любила. Однако ту, что тянулась за ней с самого детства, она ненавидела чуть больше остальных. Днем Тень была безобидна. Воспоминания, навязанные ею, впрочем, нет. Аномалии питались ими жадно. Да и в целом, Жижи любили чужой страх. У Кошки его было в избытке.

— Считаешь, новое что-то выдал? Ключи на базу, — Кошка потрясла рукой, вздохнула обреченно, заметив, как дернулись плечи Ласточки и как быстро он рванул наутек. Кошка — следом. По крышам и высоткам, мимо

человеческих чувств, точно зверь, а не хрупкая маленькая девушка. Ласточка ее недооценил. Она тоже недооценила Ласточку, загнав его в угол между старых, потрепанных временем гаражей.

— Он не только за тобой ходит, — Ласточка выдал торопливо, отчаянно пытаясь отдышаться, — за всеми нами. Вчера нашли Вороненка. Без сердца. А оно у него знаешь какое было? Всем сердцам сердце. Доброе.

Он ссутулился, прижался к стене, глядя на Кошку затравленно и упрямо. Она глубоко вздохнула. У семьи ее тоже были красивые сердца. Теплые и живые, наполненные любовью и красотой, не то что у Кошки, иногда ловящей себя на мысли, что сердца у нее нету вообще. Только Тень, жестокая и страшная, доказывала, что что-то все же бьется в ее груди и очень хочет жить.

— Не интересует, — ключи она вытащила юркими пальцами из кармана мальчишки. На лице его мелькнуло что-то отчаянное. Кошка блеснула янтарными глазами, и губы ее сказали нечто совершенно чуждое и неправильное:

— Дома есть две кровати в гостевой. Талисман по всей стене выбит, а, значит, Тень не сунется ночью. Если сунетесь вы — и Тень не нужна будет, чтобы от вас даже косточек не осталось.



Кошка любовно огладила тяжелую связку, подмигнула Ласточке и мысленно отвесила себе оплеуху: запускать домой кучку незнакомцев не хотелось. Усиливать Тень дюжиной новых сердец — тоже.

— Я умею варить борщ, — ответил Ласточка, приноровившись к шагу Кошки и облегченно, ужасно радостно улыбнувшись. — Рецепт узнал от одной дамы, что учится под крылом Белого Волшебника. Она, наверное, уже и сама не помнит.

Кошка и в свою очередь помнить ничего не желала. К даме она прониклась симпатией заочно. К Белому Волшебнику — в разы меньше. Магия приносила ей обычно только пепел, а развеивать его и самой в него же не превращаться получалось с трудом.

— Кухню, главное, мне не спалите, — подытожила Кошка, криво улыбнувшись острыми зубами, — а не то — съем.

— Подавишься, — буркнул Ласточка, перемахнул через забор и был таков. Кошка чувствовала, что он ещё вернется. Тень, вероятно, знала это тоже. Кошка лишь надеялась, что успеет смотаться на аукцион, а дальше... Дальше хоть пожар. Ей было бы все равно. Правда ведь..?





51БО - Игральная колода Королевства Таллэ: красные масти



На территории Королевства Таллэ прижилось множество культурных особенностей, которые привезли сюда переселенцы. Одна из таких — играть в карты, но масти и значения у авалонцев, конечно же, свои. Мы попытались представить, как выглядели бы карты **красных мастей** игральной колоды Королевства, связав её с историческими личностями Островов. А любая знаковая персоналия, как мы помним, неоднозначна...
«Каждый носит с собой тень, и чем меньше она подключена к индивидуальной сознательной жизни, тем она темнее и гуще». (с) К. Юнг



Розы: Династия Киррен

Туз: Королева Агата





- *Агата Киррен* - первая правящая королева Острова "*Аварен*" (позже - "Авалон"), основательница династии, туз масти Розы в колоде Королевства Таллэ.

Символизирует: *властность*, *непоколебимость*, *женскую интуицию*, но также и *хитрость*, *коварство*.
Яркая сторона: Агата Киррен и её потомки правили островами ловко и в меру справедливо; с её прибытием на

Авалоне начинает строиться государственность, возникают новые города и исследуется Лей-Линия.
Тёмная сторона: Известно, что Киррены заключили с островными богами некий контракт, который после отказались выполнять и почти бесследно исчезли.

Король: Юджин Юстас Киррен





- *Юджин Юстас Киррен* (Дабалю, Старый Даб) - самый старший представитель королевского рода Киррен в наши дни, градоправитель Малых Небочёсов, король масти Розы в колоде Королевства Таллэ.

Символизирует: *мудрость*, *смекалку*, *амбициозность*, но также *макиавеллизм*.
Яркая сторона: Дабалю Киррен достойный продолжатель династии и хваткий правитель; изворотливый ум позволяет ему держать в ежовых рукавицах все островные Гильдии, имеющие отношение к новой столице, хотя поговаривают, что влияние Дабалю куда шире.
Тёмная сторона: Никто не знает, однако именно Дабалю Киррен как-то причастен к уничтожению Больших Небочёсов и превращению их в Жижи.

Дама: Королева Марья





- *Марья Невструева* (Киррен) — она же Марья Первая, ныне странствующая королева-мать; королева масти Розы в колоде Королевства Таллэ.

Символизирует: *аристократичность*, но также и *жестокость*.

Яркая сторона: Королева Маша — легендарная личность, которая несла бремя арккканцлера Незримого университета Буяна ~~по игре и стояла у истоков королевства в метагейме~~

Тёмная сторона: Действующая глава гильдии Убийц. Известно, что королева лично запятнала руки как минимум одним убийством, совершённым в Большом зале Незримого университета, арккканцлером которого Марья и являлась.

Валет: Король Рудольф Ослепительный





- *Король Рудольф Ослепительный* - сын королевы Марьи, бывший начальник Отдела Посмертной Связи, нынешний правящий монарх из династии Киррен, валет масти Розы в колоде Королевства Таллэ.

Символизирует: *юность*, *спонтанность*, *благородство*, но также *избегание* и *безответственность*.
Яркая сторона. Рудольф Ослепительный — благородный король, окружённый мудрыми советниками и наставниками. Не кичлив, ратует за справедливость, состоит в одной из рабочих гильдий Авалона. Практически без страха и упрёка, если не считать боязни красивых женщин.
Тёмная сторона. Монарх - дампир, делает Рудольфа Ослепительного опасным и непредсказуемым. Пусть король и приказал себя ослепить, живую кровь он чувствует очень хорошо.



Махобйки: Вольные Маги

Туз: Базиль





- *Базиль Гнойный* — бокор, проживающий на болотах Айканы, туз масти Маховиков в колоде Королевства Таллэ.

Символизирует: *лёгкое отношение к жизни*, *скрытую силу*, но также *равнодушие* и *беспринципность*.
Яркая сторона: Базиль — сильный бокор, прекрасно разбирающийся в магии вуду. А ещё он может помочь вам в сложной ситуации, особенно если вы нравитесь его крокодилам.
Тёмная сторона: Базиля не интересует, хорошие у вас намерения или плохие и как вообще морально окрашено то, что вы задумали. Ему пофиг.

Король: Яга





- *Баба Яга* - потомственный колдун, обитающий в Тенистом Лесу, король масти Маховики в игральной колоде Королевства Таллэ.

Символизирует: *проницательность*, *могущество*, но также *непредсказуемость*.
Яркая сторона: Яга - талантливый травник, знающий Тенистый Лес как свои пять пальцев. Только он поможет найти дорогу обратно тем, кто там заблудился; иногда занимается целительством и собирает полезные коренья и ягоды, могучий союзник.
Тёмная сторона: Происходит из рода Баб Яг, не брезгует тёмным колдовством, опасный противник и коллекционер фонарей из черепов; может запросто сожрать.

Дама: Пыльная Рут





- *Дейзи Рут Дастер* (Рут в шляпе, Пыльная Рут) — ведьма, меценатка, королева масти Маховиков в колоде Королевства Таллэ.

Символизирует: *дружескую помощь*, *удачу в творчестве*, но также и *обман*, *манипуляции* и *выгорание*.
Яркая сторона: Дейзи Рут покровительствовала творческим людям и нелюдям, а также не раз оказывала помощь сотрудникам Правой Мезы.
Тёмная сторона: Оказалось, что Пыльная Рут высасывала из волшебных существ и магов их магию, а также практиковала вуду для подавления воли своих жертв.

Валет: Зибиди





- *Зибиди* - по всей видимости, член Гильдии Историков и Часовщиков, опытный маг, валет масти Маховики в игральной колоде Королевства Таллэ.

Символизирует: *фантазию*, *инициативность*, но и *забывчивость*.

Яркая сторона: Абсолютно гостеприимный, хотя и забывчивый обитатель замка Ков-Та; практикует увлекательную магию, связанную со словами и литературными мыслеобразами.

Тёмная сторона: Никто не знает, какие секреты скрывает этот странный персонаж.





51БО - Лучший фанфик всех времён



Ты — начинающий или уже бывалый шиппер, которому хочется любви и романтики, а мысль не идёт? Или по твоему любимому авалонскому пейрингу никто не пишет фанфиков? Или пишут, но градус романтики/страстности/абсурда/нужноеподчеркнуть совсем не тот? Да? Тогда ЭТОТ фанфик — точно для тебя! И он, поверь, самый-самый, потому что...

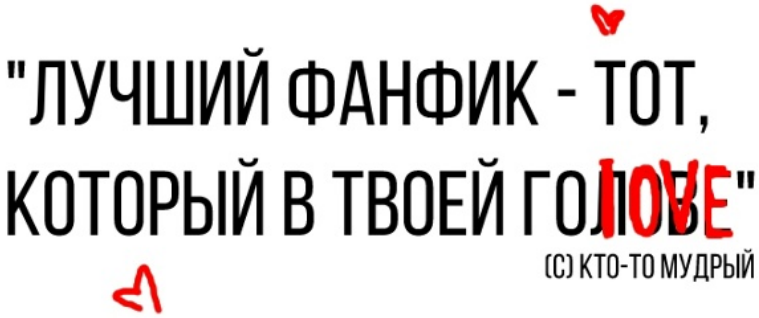

> Наш фанфик каждый прочитает о том, о чём бы ему хотелось, причём безо всяких преувеличений, потому что читатель фактически пишет его вместе с нами, здесь и сейчас... Просто возьми лист бумаги или открой текстовый редактор и заполни пробелы или выбери наиболее понравившийся тебе вариант.
> З.Ы. А чтобы получить максимальное удовольствие — выбирай один из предложенных вариантов, не забегая вперёд. Не спойлери себе сюжет!

В *Жижах/Небочёсах/Тарантайске/Красношапинске/Грязях* стояла *солнечная/отличная/ужасная/промозглая/аномальная/дождливая* погода. [Имя мезюка] *стоял(а)/сидел(а)/лежал(а)/гнездился(лась)* на *лавочке/столбе/улице/перекрёстке*, задумчиво уставившись на *вывеску / одуванчик / красотку / красавца / налогового инспектора* на другой стороне улицы...



Это было совсем на *него/неё* не похоже. Вокруг *кипела жизнь / не было ни души*, но [имя первого мезюка] этого не замечал(а): все *его/её* мысли были заняты только *[имя второго мезюка]/тоской/домашкой по шифрованию/планами по второму ограблению Фальсума/размышлениями о смысле жизни*.

Вдруг как *гром среди ясного неба/гений чистой красоты/кролик из фокусницкой шляпы/прыщик на носу перед важным свиданием/тропическая черепаха на Северном полюсе* перед [имя первого мезюка] возник(ла) [имя второго мезюка]. [Имя первого мезюка] *отвел(а) взгляд / приветливо улыбнулся(лась) / скорчил(а) недовольную гримасу / сделал(а) вид, что изучает муравьёв*, потому что присутствие [имя второго мезюка] повергало *его/её* в настоящий ужас. Природа этого ужаса оставалась загадкой даже для *самого/самой* [имя первого мезюка], но где-то *в глубине души / на подкорке мозга / в районе печенки / на уровне подсознания* [имя первого мезюка] догадывался(лась), что он(а) *сошел(ла) с ума / влюбился(лась) / преисполнился(лась) в своем познании / проник(ла) в тайны вселенной / в плену космического неименуемого*, а [имя второго мезюка] *тут ни при чём /*

источник этого чувства.



— Привет! / Как дела? / Чё уставился(ась)? / Ты сделал(а) домашку по шифрованию? / Одолжи три дуката… — сказал(а)/вскрикнул(а)/прошептал(а) [имя второго мезюка], и [имя первого мезюка] ощутил(а), как сердце *забилось сильнее / ухнуло в пропасть / принялось отбивать чечётку / остановилось подышать / замерло*. Он(а) хотел(а) ответить — что-нибудь *милое/колкое/саркастичное*, но обнаружил(а), что не может сказать ни слова.

— Я… *не взял(а) с собой денег / не знаю, что тебе сказать / не умею говорить / не ел(а) шесть дней / впервые тебя вижу, ты кто вообще? / хочу предложить тебе погулять*, — наконец выдал(а) [имя первого мезюка]. [Имя второго мезюка] *замялся(лась) / смутился(лась) / покрутил(а) пальцем у виска / рассмеялся(лась)*.

Наступила неловкая пауза. Она всегда наступала, рано или поздно, стоило [имя первого мезюка] и [имя второго мезюка] оказаться в одном пространстве.

— *Чудесная/отвратная/странная/уникальная* сегодня погода, не находишь? — нарочито дурашливо нарушил(а) эту паузу [имя второго мезюка].

— Тебе не кажется, что происходит что-то странное? — перебил(а) *его/её* [имя первого мезюка]. — Как будто… *похолодало / стало жарко / воняет рыбой / кто-то рычит / нас зовут*.

[имя второго мезюка] *тяжело вздохнул(а) / подался(лась) вперед / кокетливо высморкался(ась)*, схватил(а) [имя первого мезюка] за *руку/ногу/ухо/нос/волосы/щупальце/педипальпы/ложноножку* и *прокашлял(а) / прошептал(а) / надменно изрек(ла) / ласково улыбнулся(лась) / заорал(а)*:



— Какой пустяк/ Умри, несчастный(ая)! / И что с того? / ДА Я ЛЮБЛЮ ТЕБЯ/ Срочно звони Янусу! / Это не ко мне.

— Я хотел(а) сказать тебе то же самое, — потрясённо ответил(а) [имя первого мезюка].

— Что?! — взревел(а) / взвизгнул(а) / возмущённо возвысил(а) голос [имя второго мезюка]. — Почему ты *молчал(а) / меня оскорбляешь*?!

— Ты *чокнутый(ая) / ударенный(ая) / тайно работаешь на Тайную Полицию / абсолютно чудесный(ая) / меня пугаешь*, — только и мог(ла) выдавить на это [имя первого мезюка] — и тут же *ударил(а) [имя второго мезюка] в [куда?] / заключил(а) [имя второго мезюка] в крепкие объятья / звонко поцеловала [имя второго мезюка] [во что?]*.

Слово за слово / удар за ударом / поцелуй за поцелуем / вдруг случился апокалипсис, и они *подрались / подружились / поняли, что приходятся друг другу разлученными в детстве потомками одних и тех же родителей*. Птицы *радостно пели / пританцовывали вместе с ними / улетали в тёплые края / падали с ветвей замертво*, но [имя первого мезюка] и [имя второго мезюка] были так поглощены друг другом, что этого даже не замечали.

КОНЕЦ





ОБРАТНО



ВОН ТУДА

51БО - Интервью: Иржи



Человек, чей вклад невозможно переоценить. Человек, который делает нам красиво. Человек, на чьих шизотеориях строится история. Кажется, он знает о Таллэ всё. Но что мы знаем о нём?..

«Хьюстон, у нас проблема!»



— Давай затронем твоё первое появление в Королевстве: это был Нанду и... какой год? Мы знаем, что ты луреец, но как вообще начался твой путь на Авалоне? Как ты узнал о Незримом?
— Это было лето 2014 года, и меня сюда позвали. Я отнесся скептически, так как к тому времени уже играл в Хогвартсе и считал волшебные школы не самым классным обрамлением ролевки. Ну, как видно, ошибся.
Я пришел то ли день в день на свадьбу Фени, то ли за пару дней до нее. Это было мое первое событие в Королевстве)

— Ого. Повлияла ли свадьба Фени на то, что Иржи стал священником?)
— Нет, на выбор гильдии Иржи повлияла встреча с Кетцалем на годовом про Богов. Тогда Кетцаля нам показали одиноким и сумасшедшим, и я импульсивно попросился остаться у него в мире. Ну буквально вывести персонажа, получается. Марк категорически мне отказал. Поэтому священники)

— В чём принципиальное различие между Нанду и Иржи?
— Нанду старше, серьезнее и, наверное, злее. Но и проще. Иржи хитрее, молчаливее и точно трусливее. Там, где Нанду прыгнет в камин, Иржи все же сначала потушит огонь.
Ну и Нани волк) А Ежи сон. Это тоже накладывает свой отпечаток. Как и факультет обучения, и возраст, и родители.

— А кого из них тебе больше нравится играть?
— По характеру я больше Нанду, конечно.

— И больше луреец, чем златокот?
— Да. Но не потому что я меньше люблю «Кошку», а потому что мы в «Кошке» слишком мало играем, чтобы я чувствовал в себе привязанность именно к атмосфере первого общежития, а не к людям в нем.

— Твоё самое яркое воспоминание о Лурее?
— Дни без чата, это было просто лучшее, что вообще можно придумать в ролевой.

— Если бы ты мог что-то изменить в сюжете Таллэ, что это было бы?
— Сложно. Скорее всего, ничего бы не менял, так как если изменить хоть что-то, поменяется и все остальное.



— Логично: история у нас огромная, сложно предсказать, что и куда повернётся... Кстати, как ты думаешь, с чего новичку лучше всего начать погружение в историю Королевства? Подступиться к такому мастодонту всё же страшновато.
— Если серьезно об этом думать, то наверное надо выбрать какой-то один город, логично — Жижи, и играть в них, смотреть на их лор, изучать их локации. А потом смотреть, в какие квесты и другие города ведут те или иные куски. Типа — в «Людочке» есть банка со сбором средств для гильдии жрецов, отсюда можно выйти и на богов, и на монастырь, и на гильдии. В Китайском квартале есть дом Рика, откуда можно выползти к Арене. В общем, надо играть) И возможно, отнестись к лору, как к такому же фандому, как «Гарри Поттер» или «Геншин», то есть, к фандому, у которого есть своя база, но в котором точно не надо для получения от него удовольствия знать, как звали дядю Невилла Долгопупса или как называется торговая гильдия родителей Син Цю.

— В «Людочке» есть банка?.. Надеюсь, Ян не спросит нас об этом на ближайшей лапте... Есть ли что-то в Королевстве, чего ты не знаешь?)
— Конечно, есть, я не смогу назвать даже пять аномалий из Фонда.

Совершенство несовершенно, и в этом заключается его совершенство…

— Всё же ты — человек-энциклопедия, человек-лор, человек-последняя-клетка-мозга-на-годовом, а также известный маг и волшебник «Звёздочки» и «Бритвы». Всё это наверняка отнимает очень много сил. Как ты борешься с выгоранием? (И откуда берёшь 25-й час, чтобы всё успевать?)
— У меня бывает выгорание, только когда я вижу в «Звездочке» по три коммента под постами с какими-нибудь вопросами, потому что сразу возникает чувство, что это самое время я трачу впустую, и паблик нужен будто бы мне одному. Не хотелось бы, чтобы это было так.
Во всем остальном касаемо королевства я выгорания не ощущаю. Я мало играю, уже не учусь, и был бы у меня 25-й час, делал бы гораздо больше.

— Что ты любишь в Королевстве больше всего?
— Ощущение любви, не знаю, как это иначе назвать. Не романтической любви, а вот этого чувства, когда ты рядом с людьми, которые любят то же, что и ты, и вам комфортно, интересно и весело. Так бывает в чате, так бывает в отыгрышах, даже иногда и на лекциях это можно поймать.

— Назови три вещи, которым ты научился в Королевстве.
— Молчать, когда надо молчать.
Говорить, когда нужно говорить.
Не думать, что что-то кто-то сделает за меня или вместо меня.



— Две вещи, которые тебе больше всего нравятся в людях, и две, которые больше всего не нравятся.
— В людях вообще или в людях тут?
— Давай и то, и то!
— В людях вообще я ценю здоровую рациональность и умение трезво себя оценивать. Не люблю привычку трагедизировать и обобщать.
Здесь в Королевстве я люблю позитивную креативность во всех нас и совпадение по общим вайбам, когда мы все думаем или даже пишем похоже. Мне очень не нравится, когда в чем угодно ищется негативный подтекст или люди находят интересными скандалы.

— Как выглядит твой идеальный выходной?
— На ногах)
— То есть ты ещё и человек-электровеник? Так и запишем)

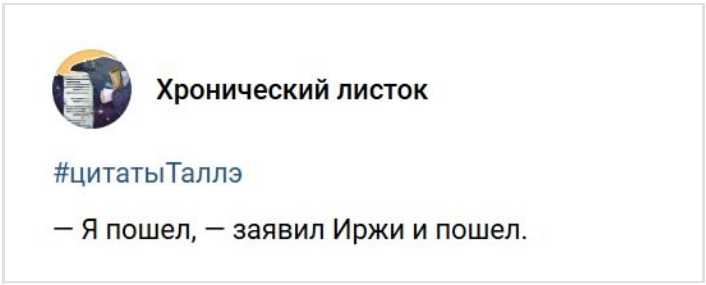

~Блиц~

— Меза или НУ?
— НУ.

— Любимый непись?
— Смогулий

— Любимый годовой?
— 1955.

— Любимый бог? (Триединый считается за троих.)
— Кетцаль)

— Любимый фильм?
— «Любовное настроение», Вонг Карвай

— Любимая книга?
— Ну пусть «Все нечестные святые» Мегги Стивотер. Если ее по моему совету кто-то прочтет, это точно будет полезнее для Королевства, чем все остальные книги, которые я могу тут назвать.

— Кошки или собаки?

— Кошки.

— Любить или быть любимым?

— Любить.

> **— И последний вопрос, без которого ну никак нельзя обойтись. Что нужно обязательно принести с собой на исповедь к Иржи?**
>
> — Желание исповедоваться.





51БО - Чудо в перьях



Задний двор, отданный по большей части под сад, редко кто видел — гости, как правило, находили более интересные места и занятия в пригороде Красношапинска, а случайные прохожие могли туда попасть только в том случае, если бы вышли из Тенистого леса. Так что небольшую теплицу с помидорами и огурцами, аккуратные грядки с земляникой и базиликом, плодовые и ягодные деревья, кусты смородины и крыжовника, постепенно переходящие в дикий подлесок, не видел никто кроме слуг и приглашенных садовников-огородников, а также хозяев. Да и те предпочитали комнаты с видом на море, а не на мрачную и темную громаду леса — как правило, на него выходили гостевые апартаменты, кухня и подсобные или же пустующие комнаты без четкого предназначения. Так что то, что на заднем дворе замка Себастьян появился сегодня не один, было чем-то необычным, выбивающейся из привычного уклада вещью.

— Не брал зажигалку с собой? Нужно устроить перекур, — горгон стянул мокрые перчатки и тяжело, шумно выдохнул. Он и сам не понимал, почему решил почистить площадку заднего двора от снега, оформить аккуратные дорожки, свалить все лишнее в гигантский сугроб в углу. Особенно сейчас, когда от зимы оставалось меньше половины отведенного ей времени. Если, конечно, Тоцклатек не решит отмотать стрелку циферблата пару — или пару десятков — раз назад.

Гость Вэйна ничего не ответил, лишь повозился в кармане большой, дутой куртки, делающей его похожим на своеобразного колобка с ножками, и протянул ярко-красную зажигалку. Себастьян взял ее, повертел в руках, не спеша доставать сигареты — отвратительная привычка, с которой он не собирался бороться. А после и вовсе уставился на парня. Тот в свою очередь уставился на добротный сарай, что отхватил себе приличный кусок территории, укрыл ее сеткой-рабицей, помечая границы, а сам заманчиво демонстрировал сквозь открытые дверцы свое теплое полутемное нутро, состоящее из жесткой соломы и рябых перьев. Здесь жили курицы, десятка полтора-два, и два петуха, отличавшихся мягким нравом и острыми шпорами. Ничего необычного для деревенского пейзажа в этом Себастьян не находил. Но его гость только услышав про пернатую живность, упросил показать, а потом так и завис, подглядывая через сетку-рабицу за важными делами несушек.

— Они самые обыкновенные, никаких волшебных способностей или золотых яиц, — на всякий случай выдохнул в пространство Вэйн, кажется, уже не в первый раз, но в этот раз к словам его примешался горьковатый дым. Горгон затянулся снова и внимательно уставился на своего гостя, который, казалось, вмерз в землю близ курятника. Маленькие снежинки медленно, будто лениво, ссыпались то ли с крыши замка, подхваченные игривым ветром, то ли были принесены с укрытых снегом яблонь и груш. Они оседали своеобразным кружевом на светлых взлохмаченных волосах, и Себастьян неосознанно видел совсем другие пряди, более светлые и кудрявые. Это его выбивало из колеи, заставляло растеряно переступать с ноги на ногу и бороться с желанием обойти своего гостя и заглянуть ему в лицо — проверить, действительно ли он не тот, кто приходил к Вэйну во снах.



Сигарета опалила кончики пальцев, дотлев до фильтра, и горгон тихо чертыхнулся, отбросил окурок в снег и достал снова пачку и ярко-красную зажигалку. Сделал пару затяжек, задумчиво посмотрел на молочно-серое небо, обещающее новую порцию осадков, и подошел ближе к парню, молча протягивая сигарету. Он ее не взял, не заметил, и тогда Себ поднес ее прямо к губам. Они сомкнулись на примятом фильтре, сделали затяжку и выдохнули тонкую серебристую ленточку рассеивающегося дыма.

— Ты же знаешь, что можешь зайти внутрь? Даже в сарай можешь, там они сделали себе несколько гнезд из соломы — увидишь сразу, и иногда оставляют там яйца. Мы их сейчас забираем, для цыплят зима не подходящее время, — рука с сигаретой вернулась к лицу Вэйна, а потом опять качнулась в сторону, будто жила собственной жизнью по принципу маятника. «Горгон-блондин-горгон». Свободная же ладонь вцепилась в сетку-рабицу, и ближайшие к ней курочки взволнованно закудахтали, напуганные внезапным звуком и движением. Гость замка тоже вздрогнул, будто выходя из оцепенения, будто пробуждался ото сна.

— Хочешь себе одного? Цыпленка. Не сейчас, а ближе к лету, когда будет тепло, — Себастьян протянул снова руку, на этот раз пустую — второй бычок тоже скрылся в снегу — и коснулся чужой ледяной кожи. Он отцепил пальцы от сетки-рабицы, переплел со своими и засунул себе в карман, отогревая сразу обе ладони. — Говорят, из леса могут прийти лисы и куницы, а они воруют куриц, цыплят и яйца. Кошки тоже могут, они же хищники.

Вэйн почувствовал на себе чужой взгляд, но не повернулся, делая вид, что рябая несушка, активно рывшаяся в утоптанном десятками трехпалых лапок снегу, слишком сильно его заинтересовала. Чужая ладонь в кармане перевернулась, отогревшаяся, и теперь уже она сжимала его пальцы. Горгон ухмыльнулся, но по-доброму, тепло.

— Ты, кстати, знал, что твое имя совсем не клоповское? Его очень удобно мурчать. Так что, подозреваю, что ты самый настоящий кот. В душе, конечно же, — Себастьян тихо рассмеялся и сжал пальцы в ответ, — пойдем, уже темнеет. Они скоро будут укладываться на ночлег, а я напою тебя чаем.

— Завтра посмотреть можно будет? — его голос охрип то ли от долгого молчания, то ли от холода, то ли еще из-за чего-то важного, но неизвестного.

— Хоть каждый день зимы, — Вэйн широко улыбнулся и все же потянул за собой своего гостя в жаркое нутро замка.
— А что потом?
— А потом весна, Маар, потом будет весна.
Курицы довольно закудахтали на опустевшем заднем дворе, радуясь, что он вновь принадлежит только им. Или делясь друг с другом тайной о том, что ветер принес и запутал среди блондинистых прядей небольшое рябое перышко. До конца зимы оставалось меньше половины отведенного ей времени.







След блеска

У каждого места есть свои тайны. Золотая Кошка же, казалось, вся состоит из тайн. И их не хочется
разгадывать. Не хотелось. Пожалуй, все, кроме одной. Откуда постоянно берется столько блесток? Я просыпаюсь в чужой комнате, потому что так и не выбрал свою, а хозяйка этой не против, и нахожу на подушке едва различимый переливающийся след. Мне даже кажется, что я пускал во сне слюни, и теперь влага так сверкает в солнечных лучах. Но нет, наволочка сухая. Я осторожно касаюсь блестящей полоски подушечкой пальца и веду, стирая ее. Нанося на свою кожу. Теперь я тоже немного сверкаю. И списываю это на косметику хозяйки комнаты — она же девочка, ей свойственно.



Следующий след встречает меня на подносе, который щедро выдал чашку сладкого кофе с молоком и тарелку с шоколадными эклерами. Сначала мне кажется, что это обман зрения, потому что я зевнул. Так иногда бывает, что в уголках глаз возникают звездочки при зевке. Но сверкание не пропадает, и я списываю его на металл подноса. Но след отличается, он состоит из мельчайших крапинок нежно-розового цвета. Ничего общего со сталью подноса. В этот раз я тоже списываю все на обитателей Кошки — какая-нибудь сотрудница неудачно махнула пуховкой, стараясь успеть накраситься и позавтракать, только и всего.

Когда ровным слоем оказывается покрыта мелкой паталью одна из моих пар обуви, я начинаю подозревать, что кто-то делает это специально. Серьезно, как еще объяснить то, что кроссовки сорок пятого размера из «неопределенно серого» цвета вдруг стали золотистыми? Причем я уточнял, такой аномалии не существует. И или это мне так повезло ее открыть, или кто-то решил надо мной подшутить. Так что в этот день, как и в следующие три, я внимательно смотрю на всех сотрудников и администрацию, которых только мог встретить, чтобы уличить их в преступлении. Но золотистых следов заметить не удается.



Я уже практически не удивляюсь, когда нахожу сверкающую пыль в еде и напитках. И не могу не

отметить, что апельсиновый сок выглядит завораживающе, когда переливается в стакане миллионами блесток. Будто вселенная сошла с ума, поменяла свой цвет на желто-оранжевый и уместилась в моем стакане. Наталкивает на необычные мысли, так что вечером я решил взяться за кисть. Но, предсказуемо, не смог добиться ни нужного оттенка, ни количества сверкающих частиц на холсте.

Зеркало отражает не только мое обычное лицо и темные пряди, но и зеленоватый отсвет блесток во вьющейся шевелюре. Я думаю о том, что нужно подстричься, и о том, что мне, в общем-то, идет. Жалею только, пожалуй, что под рукой нет баночки с сверкающим гелем, чтобы нанести еще на затылок и виски. Так что приходится довольствоваться тем, что есть. Голову не мою пару дней, не желая почему-то расставаться с блестками. А когда все-таки мою и вытираю полотенцем, на вьющихся влажных прядях и белой ткани полотенца вижу фиолетовые сверкающие разводы.

Блестки продолжают меня преследовать, и я беспокоюсь, когда долго не вижу их. Вот они витают в воздухе, сверкая в солнечных лучах. А вот они осели на тяжелых коврах и шторах, и, если провести рукой по ткани, начинают сыпаться, как какой-то метеоритный дождь. Они буквально везде. Сверкает практически все. Вот только я никак не могу найти их источник. Откуда-то же они должны появляться?



Сегодня я иду по сверкающей серебристой дороге по коридорам института. Не в первый раз, кстати. Я почти уверен, что она приведет меня в лекторий, где сегодня должна быть лекция. Всегда приводила туда, на мансарду или в третий корпус. Но всегда исчезала в самый последний момент, не давая понять, около кого она оканчивается. Так что и сейчас я не особо на что-то надеюсь. На дверной ручке тоже остались блестки, будто кто-то вновь сжал вселенную с ее мириадами звезд до крошечного шарика и поместил передо мной. Я поворачиваю ее, слыша тихий щелчок, толкаю дверь и захожу внутрь. Я все еще смотрю на россыпь крохотных звездочек у себя на ладони, когда внутри меня возникает чувство, что вот-вот случится что-то важное. И я поднимаю голову. Мой взгляд утыкается в розово-пурпурные пряди единственной присутствующей в аудитории, и я вижу, как с них на пол сыпется настоящий звездный дождь. Кажется, я узнал один из секретов Золотой Кошки.



ОБРАТНО



ВОН ТУДА

51БО - Спиральный кроссворд

Спиральный кроссворд

Они всегда с нами рядом: и в хорошие дни, и в плохие. Прижимаются теплым боком, утыкаются влажным носом в ладонь, иногда мурчат, иногда выразительно сопят, иногда даже рычат, заигрывая. Конечно же, это наши пушистики, наши хвостики, наши любимки. В этом выпуске мы предлагаем вам проверить знания о питомцах мезюков и скрутить или раскрутить эту загадочную спираль, так похожую на змейку.

**Обратите внимание, что последняя буква ответа является первой буквой следующего.*



1. Хозяин бегающего растения, которое не прочь попробовать вас на зубок 2. Одна из Кошек, вышедшая из царства Коата, живет в первом общежитии 3. Его котенок навсегда останется маленьким 4. Она строила для своего животного вольер в общежитии 5. Зомби-кошка, которую однажды сотрудники притащили на Байлу и оставили там жить 6. Обладатель котят-призраков 7. Повелитель рыбов. Пока только двух конкретных 8. У его питомицы «сверхъестественное упрямство» 9. Имя одного из питомцев капитана «Королевы Лэлэ» 10. Ее зовут Орешка 11. Назвал своего питомца в честь столицы 12. Однажды ей подарили самого настоящего тиграфа 13. Ее плюшевая сова может становиться настоящей 14. Ее питомца смело можно называть «исчадием Ада» 15. Владеет самым настоящим проклятым волшебником 16. Ездовой крылатый волк-мутант 17. Она назвала кота как часть тела 18. Обладательница корги 19. Его питомец способен осветить ночью путь 20. У его кота нет никаких волшебных свойств 21. Назвал кота также, как зовут одного из сотрудников 22. Хозяин кота по имени Лойсо	23. Ее собака может найти аномалию 24. Он перекупил кота у одной из сотрудниц 25. Владелец пса, похожего на таксу 26. У нее есть свой собственный цербер 27. У нее есть кот из царства Коата 28. У этого ворона весьма кровожадное имя 29. Однажды он забрал кота из «Пухлой чашки» 30. Кот, что живет в квартале Алхимиков 31. У него «сказочно мерзкий характер» 32. Живой кекс 33. Возможный родственник психолога, что живет в подвале института 34. Имя его питомца очень уж напоминает имя участника «IZADA» 35. Кот, у которого «собачья» кличка 36. Может отбелить все, что угодно 37. Хозяйка аномальной акулы 38. Его питомец может таять, но не исчезать 39. Демон по имени Псидак 40. Помог своей хозяйке освоить магию 41. Весьма оригинальное имя кобылы 42. У него внутри гортани расположено лицо 43. Смог приручить козодоя 44. Имя одной из двух рыб-духов

Отгаданный кроссворд присылайте Иржи до 28 февраля включительно.





51БО - Социометрия



Результаты ноябрьской социометрии:
Указаны, по традиции, самые верхние позиции, набравшие разительный отрыв от тех, кто находится ниже в рейтинге.

1. С кем из Королевства ты хотел бы выполнять вместе домашние задания и викторины?
— Элво
Ниже с одинаковым количеством голосов:
— Алиса
— Максим
— Ури

2. Мнение кого из Королевства по поводу твоей учебы, твоей игры и твоего персонажа для тебя важно?
— Ян
— Марк
— Нива

3. Мнение кого из Королевства по поводу происходящих в Королевстве дел кажется тебе верным и правильным?
— Иржи
— Экки

4. К чьему мнению из Королевства по поводу не относящихся к ролевым дел ты бы прислушался?
— Рейнер

5. Кого из Королевства ты считаешь наиболее для себя авторитетным?
— Ян
Ниже с одинаковым количеством голосов:
— Иржи
— Нива
— Триша

6. Кого из Королевства тебе не хотелось бы огорчать своими словами или действиями?
— Далила
— Нива

7. С кем из Королевства ты хотел бы больше играть и общаться в локациях?
— Ури
— Элво

8. С кем из Королевства ты хотел бы больше общаться в лс и, возможно, подружиться бы крепче в реальности?
— Ида

9. Кто из Королевства кажется тебе не слишком приятным или чем-то отталкивает?
В этом пункте впервые за много лет неявный лидер — мнения разделились и все указанные набрали по 1-3 голоса, что не является точным показателем. То есть, впервые у нас в Королевстве нет одного явного негативного элемента, который кажется неприятным подавляющему большинству.

10. Кто из Королевства кажется тебе владельцем самого интересного и удачно развитого персонажа?
— Рейнер
— Ури
— Шарлотта

11. Про кого из Королевства ты можешь сказать: "Это человек с задатками лидера"?
— Иржи
— Ребекка
— Ева

12. Про кого из Королевства ты можешь сказать: "Это харизматичный человек"?
— Иржи
— Ури



51БО - О будущем газеты



Сущность человека,
в удивительной способности
привыкать ко всему.
— А. и Б. Стругацкие, "Трудно быть богом"

ВК меняется. Мы ничего с этим не поделаем — привычные для нас посты на стенах, музыка, раздел с видео, все подвергается каким-либо нововведениям. Ролевики в вк явление нишевое и, конечно, хоть мы и можем ходить к поддержке и плакать ей от неудобств, но единственный выход из тильта — адаптация.
Будем честными, подписи снизу картинок раздражают уже меньше.
Хоть лента до сих пор выглядит поломанным сайтом из нулевых.

Изменения ВК не могут не коснуться вики-разметки. На данный момент, если вы создаете новую группу, у вас просто нет возможности редактировать в ней разметку: на выбор для оформления меню вам предлагаются виджеты, многие из которых и правда симпатичные, но совсем нам, ролевикам, не подходят. Для создания вики-меню в новых группах теперь можно исключительно использовать вбивание ссылок на него вручную, и, увы, не все это вообще умеют делать.
Агент поддержки, к которому не так давно обращался Янус Полуэктович из-за проблемы слетевших ссылок в закрепе, сообщил, что **вики-разметка в вк не поддерживается уже давно**. То есть, ошибки в ней чинить не будут, нововведений в ней никаких не ожидается. И эта ситуация может натолкнуть на два логичных, но противоречащих друг другу вывода:
— если вики больше не поддерживается, **то о ней просто забудут**. Вики убрали из новых сообществ, ей не пользуются крупные мастодонты сети, всяческие магазины и фестивальные группы — для всех них есть более удобные инструменты. Значит, она останется нам, ролевикам, в том виде, в котором она есть прямо сейчас, существуя в наших старых группах. И это хороший вариант.
-- если вики больше не поддерживается, **к ней закроют доступ**. Вряд ли прям отключат, но убрать возможность редактирования вполне могут. То есть, у нас останется все, что уже сейчас сделано, но останется, как "картинка" — ни редактировать, ни создавать новое мы не сможем. И это так себе вариант. О нем мы и поговорим.

Такие меню, как меню Мезы или Авалона, вполне могут быть перенесены в виджеты (как перенесен, например, Фальсум — да, пока он не доработан, но Кшыся делает его удобнее и лучше). И, откровенно говоря, мы всё же пишем в Бритве и о Бритве, поэтому о других группах Королевства размышлять — только паниковать.
Что делать с Бритвой?
Если так получится, что редактирование разметки будет отключено, наш журнал перейдет на формат статей. Статьи — особый вид записей на стене сообщества или личной страницы, функционал которых несколько урезан относительно вики, но он там все же присутствует. Да, это будет непривычно, но это будет работать.

Чтобы избежать расстройств, разочарований и бума всепропальщиков, наша редакция заранее говорит о том, что смена оформления статей повлияет только на то, что картинки в них нельзя будет вставлять справа — почему-то в типе записей "статья" они всегда вставляются слева. Это все. Бритва в любом оформлении останется информативной, толстой, веселой, классной и волшебной. Будьте уверены, что мы сделаем для вас красиво, даже если на это "красиво" первое время надо будет смотреть под другим углом. Талантливый человек может работать с любым материалом, а мы с вами все — очень талантливые люди.
Поэтому — изучите создание статей, как записей, и их оформление, это пригодится.
Читайте Бритву с любовью, и она будет такой, какой вы ее любите.
И помните, что новые условия вырабатывают у организма иммунитет. Это полезно. И для мозга тоже. Ходите домой с работы разными дорогами. Готовьте в разных кастрюльках. Красьте ногти во все цвета. И разрешите нашему Королевству выглядеть как угодно, но оставаться нашим любимым домом.



51БО - Ложки



Новички Королевства, да и многие уже старички, чего и говорить, не совсем понимают, что еще за День Ложек такой мы собираемся праздновать и зачем несколько дней назад баба Нюра на стенке Совы всем нам принесла полено.



Попробуем объяснить смысл праздника коротко и с цитатой из книги, откуда мы его и взяли -- из "Школы в Кармартене" Анны Коростелевой.

День ложек — своеобразный день влюбленных, принятый у нас на островах. Другое его название — День Святой Двинвен. Жития святых штука очень сложная и полная то ли христианских чудес, то ли обычной магии, поэтому пересказывать мы жизнь Двинвен не будем. Уточним только, что в жизни у нее был эпизод, когда влюбленный в нее мужчина превратился в глыбу льда, так как слишком активно к ней приставал, а она его потом расколдовала. Святая Двинвен считается покровительницей влюбленных и брака и почитается в Уэллсе — эта местность мало связана с нашим Королевством, но у нас здесь, сами знаете, пантеон богат и на ацтеков, и на греков, и на персов, так почему бы раз в год не почитать и валлийскую христианскую святую.

Для нас, мезюков, праздник, конечно, интересен не религиозной составляющей, а традициями. И традиция с ним связана одна, но зато какая: в этот день каждый может подарить тому, кто ему симпатичен, собственноручно вытесанную ложку.
Почему ложку? Потому что это символ быта и разделения чаши как сладкой, так и горестной, говоря пафосными словами. К тому же, что мы делаем ложкой? Перемешиваем. А значит ложка любви смешивает и соединяет сердца и судьбы. И каждый изгиб узора на деревянной ложке и каждый узелок означает что-то

важное.

Ложка, которую валлиец дарит своей возлюбленной в день святой Двинвен, всегда режется из цельного куска дерева, переплетенные виноградные лозы на ручке ложки служат намеком на то, что любовь будет все возрастать, маленькая конская подкова значит удачу, тележное колесо — что мужчина постарается стать хорошим кормильцем, якорь — то, как он будет привязан к дому, а сердечко на конце ручки — то, как его сердце будет отдано или уже отдано ей. Простодушная откровенность узора никого не смущает, — оно так и полагается. Есть даже несколько разных способов спросить с помощью узора на ручке ложки: «Ты выйдешь за меня?»



Так вот: ничего этого доктор Мак Кехт не знал. Но видя, что все валлийцы режут и шлифуют ложки, он почувствовал некоторую неловкость и трепетное желание вписаться в быт этого милого ему народа. Ему стало стыдно, что за много лет он плохо успел узнать его обычаи. Он не знал, что дальше делают с этой ложкой, что ее кому-то надо дарить. Он полагал, что ее по традиции вырезают ко дню святой Двинвен и затем просто пускают в хозяйство. И вот, внимательно присмотревшись к тому, что и как делают люди, он сел в школьном дворике, где на него падал разноцветный луч, проходивший сквозь витраж, и твердой рукой хирурга принялся вырезать валлийскую ложку. Дважды эту ложку видела Рианнон. Первый раз рано утром, когда облик задуманной ложки только-только начал выступать из придирчиво выбранного Мак Кехтом ясеневого бруска. Днем, когда Мак Кехт вынужден был отлучиться к городскому пациенту, Рианнон восприняла это как досадную помеху и даже закусила губу. Второй раз она прошла мимо витражного окна перед закатом, когда символика на ручке ложки приобрела совершенно определенные контуры, возбуждавшие воображение валлийки. Доктор смел с колен мелкие стружки и опять, поправив прядь волос, склонился над работой.

Доктор Мак Кехт отогнал от Рианнон «Древнейшие мифы человечества», которые украдкой жевали ее подол, твердо взял ее под локоть и привел к себе, в Пиктскую башню.

— Я хотел бы показать вам кое-что... Вот... смотрите, — Мак Кехт взял со столика совсем готовую ложку и показал Рианнон. — Вам нравится? — спросил он, явно волнуясь.

Рианнон кивнула.

— Я... хорошо все сделал? Правильно? — спросил Мак Кехт, несмело заглядывая ей в лицо. Глубина его взгляда поразила Рианнон. Там было все: и желание угодить ей, и надежда на что-то, и несомненная любовь.

Рианнон уже хотела было взять ложку из его рук, когда Мак Кехт отвернулся, подошел к котлу, в котором у него кипели медицинские травы, опустил ложку в булькающее варево и со смаком размешал его, глядя Рианнон в глаза с нежнейшей улыбкой.



— Действительно, удобная вещь, — сказал он.

Рианнон скрипнула зубами и выбежала вон.

Доктор Рианнон металась по всей комнате в бешенстве. Мак Кехт задел-таки ее за живое. Он долго терпел ее выходки и наконец вернул ей все разом. Он позволил себе утонченное издевательство, которого она никак от него не ожидала, даже не предполагала, что он на это способен. Рианнон восхитилась им. Похоже, она недооценивала Туата Де Даннан. Похоже, она вообще плохо знает этот народ. Она вспоминала взгляд Мак Кехта, помешивающего ложкой в котле, и его улыбку в этот момент. Это пробуждало в ней такой интерес к бедному доктору и такое желание узнать, что он при этом думал, о каком

тот не мечтал и в самых рискованных видениях.
— И помешивал ею... гнусное варево, — говорила Рианнон сама себе. Ярость и восхищение владели ею.
...Вечером к ней пришел Гвидион и без лишних слов подарил ей свою ложку. Рианнон приняла и поблагодарила, и Гвидион ушел так же тихо, как появился. Он был явно издерган последними событиями и волновался крайне, но ничего из этого он не позволял заметить по своему лицу.
Гвидиону, естественно, даже в голову бы не пришло рассчитывать на взаимность Рианнон; он просто всегда делал то, что должно. А в день святой Двинвен положено же было дарить самодельную деревянную ложку тому, кого любишь.
Когда к вечеру Ллевелис наконец уяснил себе, кому именно ему следует подарить ложку, он с большим разочарованием вспомнил, что его ложка не только не готова, но даже не начата.
— "Школа в Кармартене" Анна Коростелева

Дорогой волшебник!
Если ты хочешь подарить кому-то ложку - не стесняйся, деревяшек можно наломать в Волшебном или Тенистом лесу, взять готовые поленца на площади Японской Коробочке на пороге у дома Нанду или же собственноручно раздобыть в парке Трех Факультетов на Буяне или в Королевском Парке в Жижах.
Не забывайте, что поздравления (и ложки) можно отправлять через Почтовую сову, в том числе и анонимные.
И, само собой, ложка — не символ скорой свадьбы и любви у нас в Таллэ. Это и знак дружбы, и знак признательности. Скажите близким, что они для вас дороги, оригинальным способом (которым, к тому же, и ректорские тортики есть можно).



51БО - Новости



Пролетел очередной год, очередной цикл, а вот уже и январь почти закончился. Казалось, только вчера объедались оливье и думали, как открыть в себе второй желудок исключительно под селедку под шубой, а тут уже и День Ложек на дворе, и февраль, а там и весна. Слишком быстро летит время! Быстро даже в попытке его замедлить — если вы не обратили внимание, то учебных недель в этом цикле было куда больше обычного. А кажется, что столько же, а то и меньше... Что, вы тоже так и не успели написать тот самый отзыв и дойти, наконец, до дуэльного поля? Вот и мы не успели.



Давайте наверстывать и вспоминать, что случилось за этот длинный цикл?
На самом деле, несмотря на длительность, цикл из-за праздников и общей зимней вялости вышел не слишком-то перегруженный.
Традиционно случилась Новогодняя почта — мероприятие крайне затяжное в силу участия не Интерпочты, а почты реальной, где работают, увы, не межвселенские курьеры. Многим письма идут до сих пор, и единственное, что тут можно пожелать — терпение, а единственное, что напомнить — не забывайте выкладывать в Сову то, что вам присылают, или хотя бы отписываться Янусу, что письмо до вас дошло.



В этом году у нас получился яркий и очень праздничный стикерпак, а сюрпризом от администрации стали тематические открытки: всего было восемь видов, и из них вполне можно собрать коллекцию колдографий любимых неписей и пейзажей Королевства. Напомним, что в прошлом году у нас были календарики с изображением важных сюжетных персонажей. Кто знает, может в следующем году, по нарастающей, мы получим живого Германа, который принесет нам почту?... Не дай Коат, конечно. Пусть лучше Кек.

Школа Билмор, с которой у нас стародавний союз, к Новому Году прислала нам грамоту и личное поздравление. Приятно, приятно. Возможно, это засчитается символом того, что не плохо было бы провести какой-нибудь совместный конкурс, как в старые добрые времена? Ну, кто еще помнит гостей с осиной талией, гномов и поиски сфинкса в Волшебном Лесу? А призраков в тире у Стиви?
Что-то какие-то ужасы в голову лезут, конечно. Но совместное мероприятие с другими школами очень бы хотелось! И не на базе чужих пабликов и правил, а у себя, дома.

В этом году приятным сюрпризом для старичков стало возрождение конкурса рисунков на обоях, который был традиционным для Незримого Университета. К сожалению, по непонятным причинам поучаствовало в нем очень мало мезюков. Хочется напомнить простую истину, которая справедлива вообще для всего, что есть в нашем Королевстве: не надо ждать, что в какой-то игре, квесте, конкурсе или любой другой активности поучаствует кто-то еще, кроме тебя, а твое участие не обязательно и не важно. Если так будет думать каждый, мы останемся без активностей вообще. И вы знаете, что в случае нашего Королевства это совсем не "пугалка",

а реалии.



Зюзя Карачун в этом году весьма щедро побаловал всех нас подарками. Многие получили деньги, необходимые артефакты или просто памятные вещички. Зюзя почти всегда дает то, что вы просите, если вы правильно формулируете запрос и не хотите получить весь мир. Раз в год можно себя побаловать, верно?



Из дел внутриролевых: с нововведениями в вк у всех закрепов всех групп слетели прикрепленные ссылки на разметку. Почти во всех группах эти посты уже обновили, так что если вы стали свидетелем появления на стене нового закрепа, не поленитесь его лайкнуть: в основной группе количество сердечек все же вещь показательная, как и активность в комментариях. Какие-то сегодня прямо воспитательные новости получаются! Но да — ткнуть в стикер под объявлением штука секундная, но показывает то, что вам вообще интересно происходящее. А то, знаете, пост с новогодним поздравлением и одна реакция от Далилы...

В Жижах на стене появился пост, в котором можно заказать себе аномалию и игру с локацией, если вы хотите чего-нибудь интересненького, а не просто пить чай и предсказуемо и обговоренно с другом прыгать по радиоактивным лужам. Пост без срока годности, пользоваться им можно в любой момент и на любую игру в локациях Старой Столицы.



Под самый новый год наша помощь требовалась в Ков-та, Башне Гильдии Историков и Часовщиков, которую многие из нас подсознательно побаиваются. И совсем не потому что в прошлый раз мы не достаточно уверенно создавали литерарий или нас пугает встреча с Марком Стэновичем в темном коридоре, а совсем, совсем по другим причинам...
Квест был легкой филерной песочницей, гулял с нами Кек и Берти, гость для Королевства не слишком частый. По итогу мы принесли упаковку пряников одной всем известной Катерине и, кто знает, возможно это отдалило ее очередную встречу с обрывом.

По играм:
Расклад у нас в этом цикле вот такой, не самый богатый.
Помимо схемы, было и несколько одиночных игр: Далила занималась делами на Главной Площади Небочесов, Экки -- на Побережье. Домохозяйничал в Сабитарюку Патрик, а Иржи отнес пару старых браслетов из квенты в Дворик Оставленных Надежд.

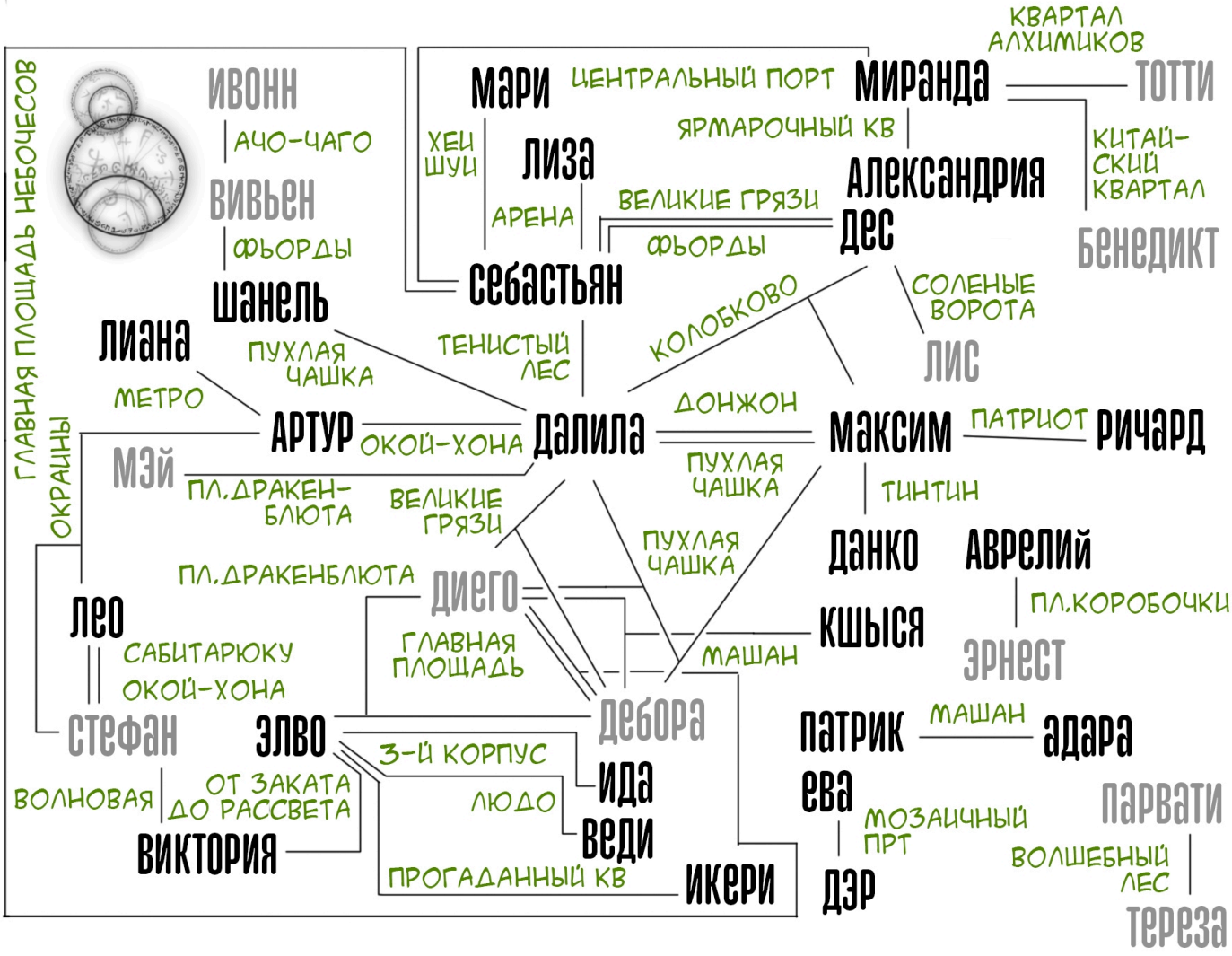

Январь заканчивается, впереди день влюбленных, а там и весна. Ну и как вы считаете, удачным ли этот год будет для нас и для нашего Королевства? Нам кажется, что да. И если большой реальный мир за прямоугольником монитора не всегда напрямую от нас зависит, то Королевство как раз наоборот — хорошо нам, хорошо и ему. Поэтому давайте играть, интересоваться, любить и дружить. Острова Таллэ это оценят ♥



