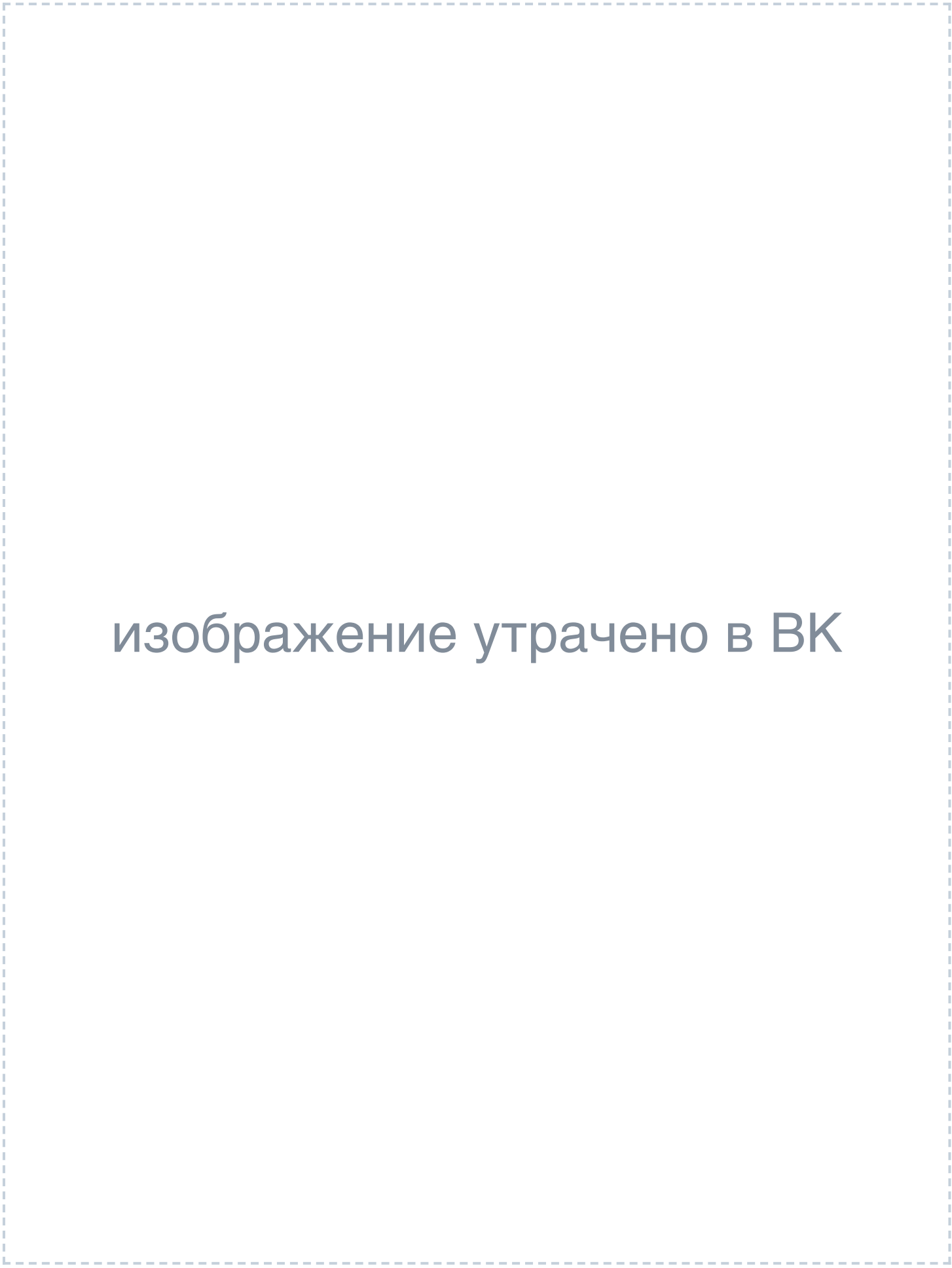
изображение утрачено в ВК


ХОУ-ХОУ-ХОУ, МЕЗАНЦЫ!

Сегодня без лишних слов.
Мы, все авторы и редакторы "Бритвы Оккама", целый год вместе работали, экспериментировали, поддерживали друг друга и становились лучше. Этот праздничный номер мы тоже сделали все вместе, вложив в него лучшие истории и праздничное настроение для всех, кто еще не успел его найти.

Где бы вы ни были и чем ни занимались, мы желаем вам самых волшебных праздников и напоминаем: Меза - не только странные аномалии.

Меза - это волшебство!







ДОРОГИЕ ДРУЗЬЯ

2017-2018

ПОСЛЕДНИЙ МОМЕНТ

СПЕЦИФИКА НОВОГО ГОДА

ГАДАНИЯ ПО СПИЛАМ ЕЛИ

ЗАСТОЛЬНАЯ ФИЗЗАРЯДКА





А КЕМ БЫ ТЫ НАРЯДИЛСЯ

НОВОГОДНЯЯ КИНОЛЕНТА

ГАВОРЯЩИЙ КАЛЕНДАРЬ

ТРИ КАВЕРЗНЫХ ВОПРОСА

ВРЕМЯ ДАРИТЬ ПОДАРКИ



БО - НГ17 - Дорогие друзья!

ДОРОГИЕ ДРУЗЬЯ

В Жижах все было не так, как нужно, абсолютно точно не так, как многие себе представляли. К рогам, крыльям, зубам и вкусовым предпочтениям можно было привыкнуть. Имена и фамилии приходилось запоминать, выписывать на листок и таскать с собой, чтобы не спутать, кого ты уже знаешь, а кто с тобой ещё не знаком. Расположение аудиторий, задний и районов нужно было учить, иначе легко можно было потеряться и стать одной из аномалий города. Но все это было ничем, если сравнивать с атмосферой. Этот аномальный воздух был пропитан странным вкусом и странным духом, которые на огромной скорости разлетались в разные стороны от института. Местный освежитель воздуха и умов. Если со своей первой задачей институт справлялся слабо, то вот чистить мозги там умели. Даже не то чтобы чистить, просто ставить все на место, дабы аномалии не сломали ещё целые шестерёнки сотрудников. Они, честно говоря, именно к этому и стремились. У каждого был список дел, которые нужно выполнить до выпуска. Каждый точно знал, куда лучше не лезть, но именно там хотел побывать больше всего. Любой из них точно хоть раз играл с судьбой в дурака. Они обычно выигрывали.

Если бы не обильный снегопад, наряженная ель в столовой, приятный аромат мандаринов и пирогов, странное чувство, которое витало в воздухе уже несколько дней, и объявление, которое прочёл каждый второй, а самое главное из него услышал каждый первый, то сегодня все было бы в точности так же, как и каждый день. Треть сотрудников занималась бы делами сугубо учебными, четверть шаталась бы по городу в поисках развлечений под стать своим весьма специфным вкусам, седьмая часть спала бы в общежитиях, одна двенадцатая проводила бы время в столовой, ещё девять человек и один призрак были бы заняты важными делами, болели, гуляли бы парами, тройками, группами, а ректор бы проводил свои эксперименты в гордом одиночестве. Но, к счастью, все сложилось совсем не так. В конце концов, в Жижах все всегда не так, как многие себе представляют. Сейчас, сидя в столовой, сотрудники были точно рады этой закономерности.



На стене одиноко висел портрет, который несколько циклов назад сотрудники принесли с другой школы и оставили в столовой по желанию ректора, Мерлин на картине сейчас был единственным, кто пропускал общую суету. За столами сидели и стояли молодые люди и девушки в слишком уж ярких для обычного воскресного дня нарядах, их головы украшали оленьи рога, красные колпаки, ведра и красивые причёски, перед ними на подносах красовались кастрюли с борщами, приготовленными по различным рецептам, огромные пироги от ректора, не менее большие торты и кексы, принесенные из Чашки, бумажные стаканы с кофе, миски с помидорами и мандаринами и даже редкие для столовой праздничные почти чистые и почти целые бокалы с шампанским, печка в честь праздника была наряжена и теперь напоминала большой камин с тонкой трубой, тёплый от общего дыхания воздух звенел радостью и напряжением. Казалось, что пройдёт ещё секунда, в помещении что-то хлопнет, и у ёлки появится Дед Мороз.

Незаметно для всех у самого выхода в коридор в ту самую минуту, когда сотрудники начали думать о том, каким же будет наступающий год, всеми цветами радуги начали зажигаться лампочки. Если бы не общая суматоха, кто-нибудь заметил бы это явление и обязательно понял бы, что происходит, но уходящий год спешил

принести жителям трех общежитий последнее чудо, а для этого было важно, чтобы никто не заметил того, что лампы сменили привычный холодный белый свет на радужные огоньки. Мужчина в

привычном для всех белом костюме учтиво кивнул портрету великого, как и он сам, но более старого волшебника и жестом попросил его сохранить в эти мгновения тишину.

Под потолком там и тут сначала быстро и пугливо, а потом ярко и спокойно начали загораться жёлтые, красные, синие, зелёные, фиолетовые и розовые лампочки, помещение наполнилось тем сказочным треском поленьев, о котором некоторые могли только читать, воздух волшебно задрожал и запах снегом и хвоей. Удивлённые сотрудники один за другим повернули головы к входу и счастливо загудели. Адам Янусович естественным для него движением растворился в воздухе. Лампочки в столовой друг за другом единожды загорелись ярким белым цветом и снова начали мигать, белый цвет переместился в лампочки на ёлке и у самого её основания потух. Столовая на миг погрузилась в темноту, словно все лампы выключились, но тут же загорелась разными цветами, став более праздничной, чем главная площадь столицы. У ёлки в своём белом костюме, таинственно улыбаясь, стоял ректор института.

— Уважаемые сотрудники! Дорогие друзья! — заговорил Адам, когда общий восторг немного поутих, а сотрудники Мезы заняли свои места на всех поверхностях столовой, кроме потолка.

— Через несколько минут мы встретим новый, 2018 год. Приближение этого чудесного мгновения – между прошлым и будущим – знакомо нам с детства. Мы ждём его с радостью, надеждой и волнением; верим в самое лучшее и светлое. По традиции мы отмечаем этот праздник с самыми близкими друзьями, с самыми родными по духу людьми.

Мужчина замолк, прошёлся по лицам сотрудников взглядом и приподнял уголки губ в тихой улыбке. За ёлкой раздалось мерное шуршание мишуры, со всех сторон потянуло попкорном с карамелью, а лампы сменили цветовую гамму на кислотные оттенки. Из-за главного украшения столовой вышел проректор, красная клетчатая рубашка которого в хаосе ярких пятен от лампочек казалась праздничной и свободной. Он сам казался по-волшебному неправильным, но ведь в Жижах все неправильно.

— Мы благодарны всем тем, кто днём и ночью, в будние дни и в праздники всегда на посту. Благородны тем, благодаря кому Институт живёт и дышит. Успех всего заведения зависит от эффективного труда и достижений каждого из нас. Нас объединяют одни цели, одно стремление, одно желание.

Молодой человек встал возле ректора, наблюдая за молчаливыми взглядами ребят, которые смотрели только на них.

— В уходящем 2017 году мы отмечали день рождения института. Наша история, опыт, наше единство во все времена и сила духа. Они помогали и будут помогать нам достойно отвечать на современные вызовы, — на этот раз голос долетел до сотрудников из-за последнего стола, который стоял чуть ближе к стене, чем остальные. Комендант второго общежития в свойственной ему манере благородного спокойствия прошёл через весь зал и присоединился к стоящим мужчинам. От него пахло уютном, теплом и металлом. С ближнего к ели стола поднялась женщина, которую давно никто не видел. Госпожа Абадонн сегодня была великолепна. Она улыбалась, шла грациозно и ловила восхищенные взгляды девушек и женщин.



— Сейчас, в новогоднюю ночь, мы особенно остро чувствуем, как дороги нам nos proches, как важно, чтобы всё у них было хорошо, чтобы все они были здоровы, чтобы родители

были согреты заботой и вниманием, и к ним возвращалось всё доброе, чему они нас учили и учат.

— Пусть наши дети растут умными, деятельными, а любовь и отзывчивость, душевная щедрость и самосовершенствование будут нашей опорой в каждодневных делах, — произнёс призрак с лёгкой иронией, сквозившей в голосе, вставая в один ряд с остальными стоящими у ёлки, и бросил взгляд на мужчину в белом. Теперь им не хватало лишь короля Рудольфа для общей картины праздника. Из-за черно-белого стола в эту минуту встал мужчина. Обычно он был молчалив, носил серое и солнечно улыбался,сегодня его привычное пальто её сменилось на цветной пиджак, носки, как и в любой другой праздник, были яркими, а его появление среди сотрудников ознаменовалось появлением яркого запаха корицы и имбиря.

— До наступления Нового года остались считанные секунды. Давайте пожелаем друг другу успехов, радости и счастья, поблагодарим друг друга за понимание и поддержку, за участие и чуткость, за страдания и уроки, которые мы друг другу принесли, — закончил общую речь комендант третьего общежития, завершив ряд стоящих у праздничного дерева.

— С праздником вас! С новым, 2018 годом! — грянул гром голосов и во все стороны понеслись ароматы чабреца, мяты, мандаринов, хвои, помидоров, шампанского. Адам Янусович кивнул каждому, кто стоял рядом с ним, поднял открытую ладонь вверх и улыбнулся своей таинственной улыбкой. В ту же секунду у каждого сотрудника в руках, на столе, на коленях появились коробки с подарками, конфеты, мандарины, пироги и кексы, аккуратно завернутые в ленты с приложенной запиской, которая улыбалась каждому, кто её получил, своей радостной надписью: завтра на лекцию к Янусу Полуэктовичу. Сотрудники шумели, улыбались, доставая из сумок и карманов подарки для друг друга и администрации. Лампы горели разными цветами, печка грела сотрудников, в воздухе пахло счастьем и мандаринами, за столами сидели счастливые люди и не совсем люди, за окнами летали первые снежинки 2018-го года, за столом администрации Адам Янусович мял в руке листок с речью и странно улыбался.

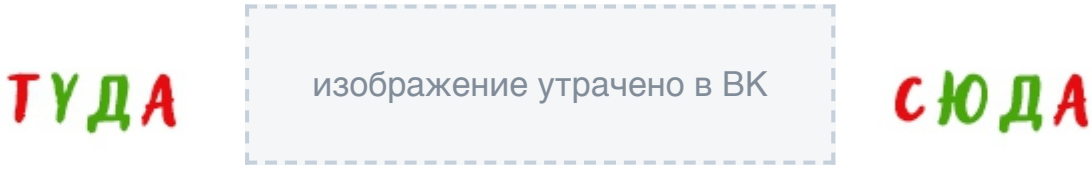

БО - НГ17 - 2017-2018

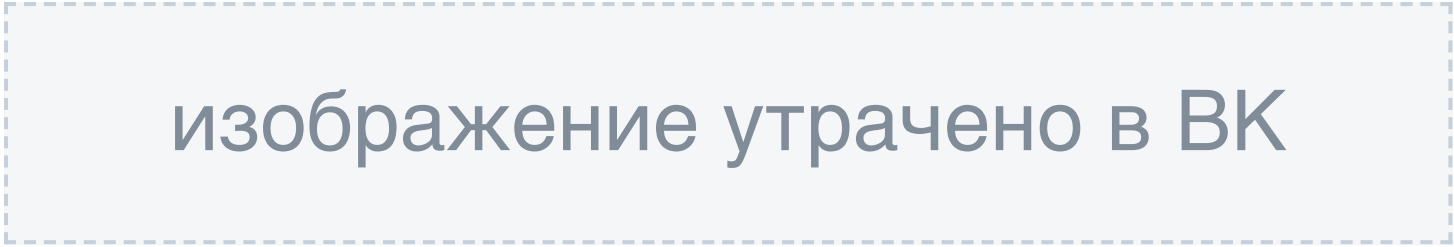

2017. Для кого-то он был счастливым, для кого-то он был сложным и затратным, для кого-то этот год стал последним, а для кого-то годом рождения. Мы все разные, и год у каждого получился таким же, разным. Но все же мы прожили его здесь все вместе, поддерживая друг друга и участвуя во всех возможных приключениях. Подведем итоги? Что запомнилось нам, сотрудникам?

- В этом году наш Институт стал больше, отметил свой первый год жизни, оброс своими историями, обзавелся новыми местами и новыми сотрудниками, может похвалиться двумя выпускниками и множеством рекордов.
- В этом году прошло множество интересных квестов:

> 38 - Две башни
> 3-БО - Два Джеминио и пиццу с ананасами
> квест от Гильдии Оружейников (путешествие на Изнанку Тарантайска)
> 4 - БО - Модус в огне
> 4 - БО - Братство Кольца
> 5 - БО - Мечтают ли андроиды о медовиках

- Бритва Оккама выпустила 7 (этот восьмой) животрепещущих и чудесных выпусков.
- Жижи обзавелись названием реки - Аорта, а так же рядом новых локаций.
- Наш институт с легкой руки мисс Амаду победил в конкурсе рекламы - NM.
- Нами были прослушаны три невероятных эфира от Эврики, записи которых можно найти в Звездочке.
- Было проведено множество викторин. Например:

> 4 - БО - Джулиан Полосатый Зуб
> Викторина по МО, 7ц

- Не остались мы и без конкурсов, которых так же было огромное множество, например:

> 4 - БО - Мера всех вещей
> Конкурсная программа "Хэллоуин-2017

- Наши преподаватели повысили классификации, подтвердили степени, пед.состав слегка изменился.
- Мы съездили в Чёрную жемчужину, где хорошо провели время в стиле хиппи.
- Заключили союзы с НМ и с MERLINGUARD POST.
- Наша Шарлотта Донован заняла первое место в песенном конкурсе Восходящая звезда.

- Отпраздновали Лугнасад и заключили заветы: 5 - БО - Заветы и все, что к ним прилагается
- Прошёл первый всеАвалонский конкурс сочинений - Темы
- Институт обзавелся своей хроникой: Хроника текущих дней
- Продуктивно и интересно провели день мертвых: 7 - БО - Фестиваль мертвых
- Нами были заключены очередные гейсы.
- Институт обзавелся своим аском: https://ask.fm/RightMesa
- Нами была ограблена Академия Хогвартс.
- Мы отпраздновали день рождения второго общежития: 7 - БО - Память
- Тряхнули стариной и поиграли в квиддич.
- Поиграли несколько раз в Фей и Лепреконов.
- Было проведено несколько аукционов, в их числе и благотворительный.
- В общей сложности нами было получено 190 наград.
- В альбом зимних фотографий было загружено 64 фото, в весенний 127, в летний 130, в осенний 157.

Так же этот год кому-то запомнился возвращением сестры и предложением выйти замуж, кто-то запомнил его, как год, когда он влюбился. Кому-то он запомнился выпуском, кому-то новыми знакомствами. А что скажут наши преподаватели и работники? И чего они ждут от 2018 года?

Даша Садыкова

1. **С**умбуром, каким-то невероятным счастьем и бешеными темпами) Тем, как все внезапно стало определено, и тем, как все вдруг перевернулось.
2. **Я** редко чего-то ожидаю от Нового года, я ожидаю обычно от конкретных дат и планов. Ожидаю теплого летнего моря и красивой строчки для диплома, ожидаю чуть больше сна и прогулок по новым районам)

Лоркан Доэрти

1. **Г**од запомнился частыми прогулками по общаге и вообще наблюдением. Не сказал бы, что организация людей это что-то новое, но в данной сфере мне всегда будет что изучать и чему учиться. Поэтому уходящий год запомнился делами, благоустройством третьей общаги и выводами, которые я сделал, опираясь на произошедшие там события и новые знакомства.
2. **О**т грядущего года ожидаю некоторых нововведений в Клоповне и вещей, которые там произойдут впервые за время ее существования. Такое всегда волнительно.

Триша Шелест

Уходящий год был довольно сложный, я впервые пережила некоторые вещи, несколько раз серьезно боролась с собственными тараканами в голове - это оставило свой отпечаток) Не могу сказать, что было просто, но что было ново и познавательно - это сто процентов. Но и на контрасте с этими штуками, хорошее было только очень клевое) Если рассматривать мир нашей ролевой - то там тоже лично у меня вдруг прибавилось различного вида удивлений и

радостей, от некоторых из них я до сих пор отойти не могу и все думаю, когда наваждение пройдет. Хорошо, что не проходит))
В новом году жду скорее не каких-то событий, на которые не могу повлиять, а скорее от себя некоторых решений. Каждый год у меня так - жду от себя будущей более решительных шагов, чем от себя настоящей и всячески это культивирую)

Марк Дубровский

1. **У**ходящий год реальный запомнился мне завершением магистерского гештальта. Ролевой - летними квестами.
2. **В** 2018 году ожидаю Первому игроку приготовиться, Собачий остров, Венома, Суперсемейку 2, новых Фантастических тварей, фильм о Хане Соло, 6 сезон Викингов, новый трейлер Death Stranding, 2 сезон Американских богов, 2 сезон Мира дикого запада и тэ.дэ и тэ.пэ. Но в общем то, от нового 2018 года не ожидаю ничего хорошего.

Янус Невструев

1. **З**апомнился потерями и обретениями, пересмотром своего мнения по поводу очень многих вещей.
2. **О**т нового года оптимистично ожидаю, что он будет оправдывать мои на него надежды. Они весьма в этот раз массивные.

Далила Хант

1. **М**не самой он запомнился горемычной, но успешной защитой диплома, осознание того, что работа в школе - это не мое, долгими ночными прогулками и режимом Хатико. Для Лилу же яркими воспоминаниями будут воссоединение с Васькой, мировая с Чарли и предложение от Фила. Восхождение Рудольфа на престол и годы преподавания.
2. **О**т нового 2018 года я жду успешной смены работы (ха-ха), более частых выездов за пределы своего городка, более частых встреч с одним человеком и каких-нибудь чудес. Лилу будет ждать свадьбы и надеяться на племянничков от Васьки, новых приключений и свершений.

Вот, собственно, как-то так. Пользуясь случаем поздравляю всех мезахистов с наступающим или с наступившим! Оставайтесь собой и радуйтесь каждому дню, не переставайте верить в волшебство.

ТУДА

изображение утрачено в ВК

СЮДА

БО - НГ17 - Последний момент

ПОСЛЕДНИЙ МОМЕНТ

— “За дюжину-другую дней до окончания года граждане начинают понимать, что жизнь коротка… и пытаются успеть сделать все, до чего у них не доходили руки в течение предыдущих двухсот восьмидесяти восьми дней. Выполнить обещания, данные кому-то или самому себе, оплатить счета, получить что причитается и даже добровольно ринуться навстречу всем возможным неприятностям, дабы они не омрачили ту светлую жизнь, которая якобы начнется после окончания «этого ужасного года». Практичность, доходящая до абсурда! Словом, Последний День Года – это не праздник, а дурацкий повод внезапно начать и так же внезапно прекратить суматошную деятельность”
— Макс Фрай, “Чужак”.





Рано или поздно, так или иначе, но последний день года приходит к каждому из нас. Это случается каждый год и никто не может противостоять подобному положению дел. Стороной он не обходит и сотрудников Института Чародейства «Правая Меза». Именно поэтому мы решили отправиться к ним с вопросом о том, каким бы был список их дел которые бы они хотели завершить до конца года. Ну что же, посмотрим, какие же они получились!

Мирослава Белова

Я бы хотела выполнить вызов, который успела схватить, выбраться поиграть с определёнными людьми, съесть кексы, приготовленные под руководством Януса.
Думаю, это основное. Как видишь, пунктов немного.

Руфина Волхв

Пунктов было бы 8.
Но некоторые из них я предпочту скрыть, так как они не то, чтобы материальные, а скорее направлены на личные внутренние изменения.
Но там точно были бы следующие дела:
- выполнить все действия/фанты, накопившиеся за год;

- упаковать подарки кошковцам;
- влюбиться или разлюбиться;
- составить список желаний на новый год.

Имоджин Кавалли

Ой, много чего и немного тоже! Вот парочка.
1. Перекрасить волосы.
2. Написать письмо Зюзе и отправить письма мезюкам.
3. Вспомнить все хорошее, что произошло в 2017.
4. Поставить несколько грандиозных целей на 2018.
5. Обнять тех, с кем познакомилась в этом году.
6. Похудеть, чтобы на празднике можно было вернуть эту массу :D

Шарлотта Донован

Мне кажется, что я ничерта не успеваю, в принципе =В Составлять список оказалось труднее, чем я думала.
1. Сдать домашнюю мисс Аксе
2. Выбрать тему для научной и руководителя (начать писать)
3. Поискать что-то урбанистично-рождественское в паблик Мезы и покидать волшебства в Октариновый сундук
4. Успеть побывать на квесте, не смотря на лютый реал
5. Поучаствовать в создании новогоднего выпуска радио (если, конечно, мы соберемся)
6. Поиграть на отвлеченную тему с кем-то из сотрудников
7. Отправить уже всем открытки, кому задумывала. Забрать подарки друзьям с почты.
8. Поднять настроение до уровня "новогоднее", не смотря на тяжелую неделю
9. Укатить домой под музычку на экспрессе с чистой душой, что семестр закончился
10. Выполнить всё вышеперечисленное

Анук Брысь

Наверное, мой список был бы достаточно большим. Во-первых, он состоял бы из дел, которые нужно закончить в Клоповне: прополоть огород, убраться в спальне, спрятать подарки для всех в общаге. Во-вторых, дела, которые связаны с учёбой: написать домашки, прочесть книги и написать отзывы. Ещё там бы были дела, которые я постоянно забываю. Например, я бы точно написал, что нужно позвать Васю на свидание, что нужно отнести овощи Руфине, купить зимние вещи и сходить в больницу. Наверное, каждый пункт был бы написан своим цветом, с точкой рядом.

Василиса Шадрина

У меня есть тоже традиция - заворачиваться в халат, шарпающие тапки и ничего не делать..... или говорить, что надо делать и, что ты думаешь, не делать! ужасная традиция, просто омерзительная. Всегда беру ее с собой, если еду куда-то.
вообще интересные такие списки очень, я бы шлепала галочки везде, а потом такая "оноу" и замазывала бы все маркерами.
Мой список состоял из теплишных каких-нибудь простецких дел, типа "подарить ребенку сахарную вату", "облизнуть подружку, пока она думает", "пригласить в кино мальчика". Очень такое все трещащее)
Пунктов было бы немного, пошто я бы все равно все забыла и пустила по ветру 😀 но я бы точно переборщила бы там со всякими солнышками! Пунктов десять, думаю, мне хватит) но основательных.

До конца года хотела бы нарисовать улыбку Лильке Каплан, затянув ее в самый дребезжащий автобус, написать пару писем Ануку, а то он что-то совсем отощает там, пирожков бы ему, омолодиться с сестрой до красивых 23, чтобы кокетливо прятаться за пузом и кхекать. Вообще хочется со всеми поиграть, всем написать на стену "привет хехе итс ми". Написать хоть одну домашку, сподвигнуться на письмо Зюзе! И обожмой - провести хорошо время со своей мамулей.
я была хорошей девочкой, можно мне погладить еще и до конца года всех кудрявых людей Мезы?
Чмок всем чувакам, которые пишут такие штуки 💛

Феликс Уайт

Всего один пункт. Безумно скучный. Хочу расписаться с Лилкой и закрыть к чертям улочку Отбитых.

Марк Дубровский

Итак. Небольшая преамбула - в прошлом году я делал список дел на 2017 год. Многие из них выполнить уже нет возможности, но некоторые ещё актуальны. Например: сходить в кинотеатр с бутербродом и котлетами, приготовить что-нибудь сдобное своими руками, завершить прохождение игры Dishonored, купить хэппи-мил, порисовать мелками на земле, сходить в старую школу... и так далее, такого рода. Несколько десятков пунктов.
К дэдлайнам также относятся подарки, которые я не успел отправить, рисунки, которые я не успел дорисовать, и документы по работе, которые я не успел заполнить. Также у меня в городе есть несколько мест, где я обещал себе, но не успел побывать, и несколько людей, с которыми нужно успеть встретиться.
В общей сложноти выйдет не менее пяти десятков пунктов. Хорошо если хотя бы десять выполню.

Далила Хант

"Список дел до Нового года":
1. Отправить оставшиеся письма и посылочку
2. Прибрать квартиру к праздникам
3. Сходить на концерт органной музыки
4. Пообнимашкать крепко-крепко своих друзей
5. Не скатиться в предновогоднюю депрессию))

Иванна Чаушеску

1. Получить диплом с достижением "целовалась с Боженькой". Но нет.
2. Навестить родных в таборе
3. Никогда не ввязываться в лошадиный бизнес
4. Забить несколько татуировок и мастера, который их делает
5. Вспомнить все свои фанты или действия
6. Побыть на судебном процессе над собой же, понести наказание
7. Хоть раз за учебный год побыть умничкой

Патрик МакАлистер

Только т-с-с! Я не пишу списки дел и ненавижу планировать.И еще больше ненавижу ограничивать себя определенным сроком. Я делаю либо сейчас, либо когда захочется, либо никогда. А еще я не люблю делиться идеями, пока не приступлю к их выполнению. Так что - никаких списков!

Иржи Хьюстон

В нем было бы не очень много пунктов, потому что обычно я все сразу делаю, что задумываю. Но вот прям сейчас мне нужно:
1. Подать в суд на Ваньку Чаушеску
2. Набрать всем подарков: общих кошканам и личных моим друзьям
3. Погулять с Дарием и посмотреть, как он превращается туда-сюда
4. Выбрать обложку на новогодний номер Бритвы!
5. Раздать хотя бы половину шуб бабМаши жижевским бездомным к празднику

Олан Че

1.поиграть с Ленькой
2.сделать все домашка за неделю и посетить все лекции
3.замацать кошковцев
4.сделать новогодний выпуск радио
5. Увидеть зюзю карачуна

Дарья Садыкова

Мой список, после долгих раздумий, состоит ровно из одного пункта:
1. Прочитать "Погребенного великана" Исигуро до 31 числа.
Остальное, если не было вычеркнуто из наобещанного когда-то, уже перестало быть актуальным.

Чарли Блэр

Так как до конца года осталось всего ничего, вряд ли составил бы приличных размеров список, ограничился бы чем-нибудь простеньким. Переехать в новый дом, украсть у Лилы своего кота, погулять с Васей, покормить курочек, подарить кошковцам что-то, поздравить мезахистов. Но я сейчас словно разбитый крестраж, поэтому вряд ли выполню даже половину.

Шона

1. Хотела бы выйти поиграть и влипнуть в какую-то авантюру.
2. Получше узнать ребят.
Но времени катастрофически нет, поэтому даже не знаю)

Мелисса Вьес

Мой список был небольшим.
1. Выполнить, наконец-то все вызовы, накопленные ранее.
2. Сделать новогодние подарки ДО Нового года. Конец года всегда заморочный, бывает процесс дарения растягивается на весь январь, а начинается в ноябре.
Господи, какой сложный вопрос. Можно я еще подумаю, и напишу, попозже? Оказывается сложно понять, что еще важного ты не сделал. Кроме зачетов хД

Аэлина Моррисон

1. Дочитать одну очень хорошую книгу, которую постоянно откладываю в сторонку.
2. Купить себе нормальную ручку уже наконец-то!

3. В начале года пообещала себе провести следующий новый год там, где я захочу. Надеюсь, этот пункт я выполню.
4. Научиться готовить хотя бы яичницу. Я так до сих и не достигла в этом успеха.
5. И самое главное - открыть уже самостоятельно дверь в маршрутке и не мерзнуть на остановке потому, что не умею этого делать.

Дес Келлерман

1. Выпить бутылку американского портвейна, подаренного мне на день рождения.
2. Повидать матушку.
3. Выполнить традиционное предновогоднее действо: побегать по крышам.
4. Сбить петардой уличный фонарь.
5. Доиграть сюжет с Вьивьеном.

Асвейг Кьелл

Я бы хотела раздарить подарки всем, кому приготовила (и кому нет - тоже), увидеть их реакцию наконец, зря я с ноября готовилась? Закрыть все долги по учебе (и там, и тут), погулять (и тут, и там). Достать гирлянду, в кои-то веки!

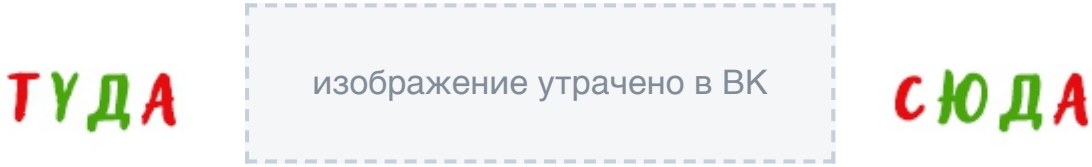

СПЕЦИФИКА НОВОГО ГОДА

ЗОЛОТАЯ КОШКА

Уютное место, занятое сотрудниками первого общежития, к Новому году преображается, становясь ещё более роскошным. Все минусы долгого отсутствия ремонтных работ сходят на нет, когда девушки и юноши украшают стены кружевами, пестрыми тканями, красивыми шарами и звездами. Особенно помещение загорается, когда каждый из жителей надевает свой парадный костюм и наводит марафет. Половицы и потолок словно чувствуют это изменение общего духа и начинают скрипеть в такт музыке из граммофона. Мягкие кресла становятся ещё мягче. Волосянка на время каникул уходит в зимнюю спячку, стараясь не портить гуляния сотрудникам.

Буквально за час до заветного момента, когда принято загадывать желания, пить алкоголь, желать всем



молодости и счастья, ребята, живущие в Золотой Кошке, стягиваются в самый просторный зал своего общежития, занимая кресла, подушки и пледы. Каждый держит в своих руках коробки с подарками, конфеты и другие сладости. И воздух пахнет дорогим табаком, дымом из крученыховского ада, мандаринами, сладкими духами и лимонадом. Громофон не царапает пластинки. Приятно поскрипывая, он играет что-то французское и такое незнакомое.

Подарки держат в руках, не опускают, не дают смотреть и вручают в тот час, когда официально наступит Новый год. Этим подаркам радуются, дарителей обнимают, громко шутят и неприлично долго целуют друг друга в щеку. Всю ночь Золотая Кошка не спит, наслаждаясь звуками счастья, громким смехом, пением, шутками на любые темы, философскими спорами и дружескими колкостями, принадлежащими её жильцам. Ближе к утру, когда шипучие сладкие напитки практически закончились, мандарины не притягивают так сильно, как делали это несколько часов назад, а разговоры становятся тише, сотрудники медленным шагом расходятся по комнатам, обнимая друг друга крепко и свободно, желают доброй ночи, не глядя на то, что за окнами светит Новогоднее солнце. И стены общежития ещё целый год вспоминают жильцам о радости праздника.

ЗАВОД"СЕВЕРСТАЛЬ"

Лофт, украшенный задолго до Нового года, в сам праздник гудит и искрится от количества шаров, мишуры и гирлянд, которые счастливые заводчане повесили везде, где смогли достать. Под потолком копится аромат хвои, борща, кофе и вполне привычных салатов, пирогов, мандаринов. В тот момент, когда все сотрудники собираются на пледах, этот запах заводского праздника опускается на них, делая всех похожими в общем радостном подъёме. Стены лофта приятно светят мягким светом ламп, которые прикреплены к ним ради праздника, граффити кажутся иными в новогоднем приливе счастья. Ель, украшенная шарами, роботами,

самодельными игрушками и гирляндами, стоит чуть в глубине помещения, поражая своими размерами и количеством подарков, которые поместились под ней. На заводе играет музыка, которую могли позабыть. Знакомые взрослому уху песни из советских фильмов, польки и спокойные классические композиции.



Пик счастья сотрудников приходится на секунду, когда пан Северсталь указывает на часы, и все в едином порыве спешат открыть подарки, которые приготовлены для них. Те, кто успевают первыми, передают коробки другим, стоящим позади, называют имена

адресатов и предполагают, что окажется в той или иной коробке. А когда все подарки находятся у хозяев, счастливые жители завода под последние удары часов поднимают стаканы с кофе, бокалы с шампанским, кружки с чаем и смеются, желая друг другу счастья, трудовых будней и любви. До самого утра салаты не заканчиваются, напитки льются рекой, а ребята с интересом смотрят советские новогодние фильмы на собранном самостоятельно телевизоре.

Ближе к утру, когда самые молодые и самые уставшие засыпают за плечах друзей, телевизор выключают, самые бодрые уносят салаты подальше от сотрудников, которые могут упасть в них, укрывают спящих и садятся в тесный круг разговаривать, шутить и делиться радостью, пока и они не уснут, оставив лофт в тишине переливаться яркими огнями.

КЛОПОВНЯ

Украшение Клоповни происходит а последние часы перед новым годом. Оно начинается с разбитой заведующим чистой тарелки и оканчивается радостным водружением звезды на ёлку всем коллективом клопов. Каждый выступ в общаке заполняется носками, в которые ночью обязательно попадают конфеты. Каждый цветок и оторваный край обоев украшается цветным дождиком. Спальни обрастают тысячей бумажных снежинок, ватных снеговиков, оригами. Входная дверь становится похожа на арку, которую увесили хвоей и гирляндами, окна покрываются вырезанными снежинками из цветной бумаги, приклеенными на мыло. В Клоповне разносится приятный запах мяты, имбирного печенья, корицы и какао.

За тяжёлыми дверями старого особняка в этот день тепло и шумно. Старый телевизор работает без продыха, показывая жителям фильмы и мультики, сказки и новостные программы на любой вкус. Аист на кухне тяжело дышит и старательно отказывается выдавать детям шампанское и ещё один таз оливье. Призрачные дети топают больше обычного, бросают на кровати клопов мелкие вещи и игрушки. Ель, стоящая возле окна в общаке, пахнет снегом, морозом и мятой, светится от количества игрушек на ней. На полу разложены мандарины и конфеты, которых с каждой минутой становится меньше. В спальнях тихо и пусто, но у каждой кровати, которая кем-то занята, лежит коробка или мешок с подарками. Все жители заняты просмотром фильмов, поеданием традиционных новогодних блюд, разговорами на всевозможные темы и спорами с особенно шумными сегодня призраками.



Уже под утро, когда комендант укажет на часы и попросит не будить спящих, ещё бодрые, но зевающие клопы, скрипя половицами, пойдут в комнаты, шепча друг другу новогодние пожелания, обнимая друг друга за плечи и сонно улыбаясь. В комнатах они обнаружат подарки и все же разбудят все общежитие практически единовременными криками счастья. До самого утра на кухне будут сидеть заведующий и комендант, попивая чёрный чай и беседуя о всякой прошлогодней ерунде, но эта ерунда будет им нравится.

ТУДА

изображение утрачено в ВК

СЮДА

БО - НГ17 - Гадания по спилам ели

ГАДАНИЯ ПО СПИЛАМ ЕЛИ

Ель – уникальное по своим свойствам деревце.
Более ни один представить флоры не способен одним своим наличием дома качественно и позитивно преобразовать человеческую жизнь, привнеся в нее уникальный, персональный и индивидуальный для каждого смысл. Но в чем-то все же он схож для совершенно не похожих друг на друга людей. Невзирая на метаморфозы с финансовым положением, приписываемые юрисдикции толстянки, ее не шибко-то и обернешь дождиком. А кактус, заправский заменитель целого ряда своих зеленых сородичей для не очень-то педантичных квартирных садовников, выглядит чересчур пустынно, дабы отображать нашу, поистине суровую в последние годы, атмосферу покалывающей морозцем зимы.
Поэтому на смену ухищрениям с подручными средствами приходит ель, классическая и обыкновенная.
Знакомьтесь!

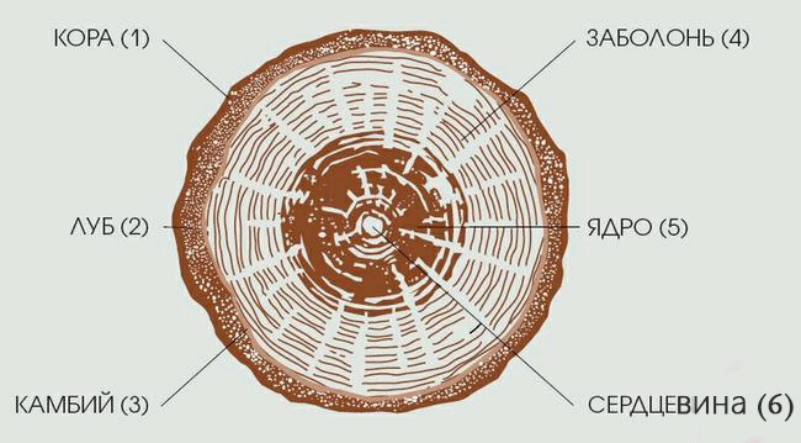

Мы понимаем, что тебе было не до того в восьмом классе. И сейчас тоже что-то не тянет. Но так нельзя, товарищ! Держи друга близко, врага - еще ближе, а елку - так вообще обнимай. Смотри только, не уколись.

На худой конец, привычную всем нам елку заменяет ее ближайший сородич – сосна. С годами не сдает своих позиций и лапник – веточки любого дерева из хвойных, будь то ель, сосна, пихта, лиственница или даже кедр. Ельник заменяет полноценную елку, компенсируя ее, так сказать, в разобранном виде. К тому же, помогая разрабатывать смекалку и абстрактное мышление, решая, куда бы еще его присобачить дома, чтобы уж наверняка. Из еловых веточек делают потрясающие венки, которые вешаются на двери (желательно, изнутри, если вы понимаете, о чем я).
Многие не любят заносить елку в дом из-за того, что эта традиционная арт-инсталляция на вторую неделю своей жизни превращается в бедного родственника и начинает осыпаться, своеобразно помечая таким образом территорию. Однако находятся те, кто, сцепив зубы, ежегодно покупают хвойную бестию, а того и глядишь – совершают паломничество в лес, чтобы срубить гвоздь новогодней программы собственноручно.
Карты в руки!



Женщина наряжает елку. Она выполняет свой гражданский долг.

Интересно, а чего ждешь ты?

1. Спил ели нормального человека.

Вы не замечаете ничего необычного. Поразительным образом ствол отделился от основания, но, уверяю вас, это нормально. Бить тревогу нет нужды. То, что вам на отнюдь не первом десятке жизни остро понадобилось сосчитать годовые кольца, с таким трудом нажитые елкой на своем веку, не является для кармы поводом взять вас на карандаш. Дышите ровно. И вооружитесь линейкой. Ну же.

2. Изумрудный город и его волшебники.

Внезапно озаряющая вас мысль о том, что елка, как бы ни похабно это прозвучало и каким бы лукизмом ни было – зеленая, а спил – коричневый, говорит о вашей креативности и неординарности мышления. Не о сумасшествии. Ровным счетом. Запаситесь терпением. Астрологи, маркетологи (и прочие врачи, как мы с вами знаем, заканчивающиеся на -олух... простите, -олога) предупреждают о повышающейся обольстительности пузырька с зеленкой.

3. «Скверное путешествие».

О, вы отняли у ребенка розовые очки! Понятия не имею, зачем вы это сделали и почему восьмилетняя феечка винкс из соседнего подъезда должна плакать по вашей воле, но давайте, признайтесь, что вы добились того, чего хотели. Вы нацепили на себя детские солнцезащитные очки. Безобразие. Вы весь год ждали праздничных каникул, чтобы предаться ребячеству? Как вас земля еще носит, такого скучного и ищущего себе оправдания. Просто фи и остерегайтесь мсти от девочки. Она владеет
киокуши... кекусин... Короче, карате.

1 **2** **3**



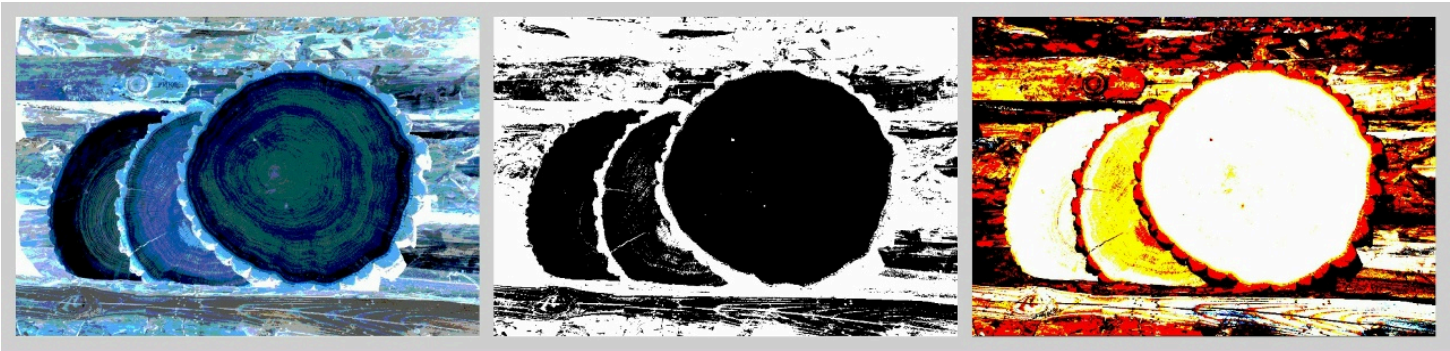

4 5 6

4. Вселенная бесконечна?

Одним внеземным цивилизациям известно, что они подсыпали в ваш чудесный покупной салатик, который вы уплетали с таким остервенением, не удосужившись посмотреть на срок годности. Но очевидно одно: они наблюдают за вами. Неизвестно, кто эти «они» - ими могут оказаться как все эти люди, оказавшиеся у вас дома и считающие, что вправе называть вас по имени, хоть вы и не уверены, что это имя ваше. Так и герои небезызвестных киноэпопей, которым вы вот уже столько лет пишите письма вместо Деда Мороза, что были бы согласны, если уж нет ответа от Стар Ворс, получить его хотя бы от Ринго Старра.

5. Черный-черный человек...

Все тлен – скажете мне вы. Как я вас понимаю – отвечу вам я. И все же задамся вопросом, когда же передовая наука Жижей займется изучением синдрома монохромности, обуревающего ясные и, что немаловажно, прежде разноцветные умы. Однако долой волнения. Может статься и так, что за прошедший год вам чертовски наскучили шумные сборища и изобилующие неуместной раскраской декорации. Не исключено, что вы оказались в слепоглухонемом черно-черном с вкраплением бело-белого фильме вашей мечты. Наслаждайтесь.

6. Свет озарил мою больную душу.

А значит – и вашу тоже. И, поверьте мне, это прекрасно, что вы вышли на свет (если вы думали, что это свет пришел за вами, то я с радостью готова вас разочаровать в ваших ожиданиях). Слепящий и какой-то жгучий, что ли, он сочится из глубины вашей души, как бы вы вот мысленно сейчас со мной ни спорили. Улыбнитесь. От вас никто не требует носиться вокруг елки озорной обезьянкой, увешанной мишурой, если вы этого не хотите. Но мы оба знаем, что в новогоднюю ночь лампочки затухать не будут (работающий телевизор тоже в счет). Так что прекращайте ерепениться. И улыбайтесь, господа, улыбайтесь.



Эти неопознанные создания, водящие хоровод возле твоего заветного спила в непривычном его виде - дети. Ничего, ты еще разберешься, что к чему. Но оставь этот спил с непонятной хвоей на нем им, ладно?

ТУДА

изображение утрачено в ВК

СЮДА

БО - НГ17 - Застольная физзарядка

изображение утрачено в ВК

Сам факт Нового года не состоит в том, что у нас должен быть новый год. Смысл в том, что у нас должны быть новая душа и новый нос; новые ноги, новый хребет, новые уши и новые глаза. Если человек не принял Новогодних решений, то он не примет никаких решений и далее. Если человек не начнёт снова, то он не сделает ничего эффективного.
Г. К. Честертон

1. Снимите кота. В фас, анфас и профиль. Задействуйте все активы правого полушария мозга. Не жалейте истощающуюся оперативку. Жизненно необходимо, чтобы видеосъемка получилась качественной. Отснятое вы всегда можете отослать видеоблогерам, раскручивающим чужих домашних любимцев (оплата, соответственно, также берется с кота). Или же на телевидение – первоисточник формата любования котиками, слямзенный предприимчивыми ютуберами. Снимите несчастное животное, наконец, с елки.

2. Экспроприация сотового – одна из вынужденных мер праздника. С телефоном в руках вы, скорее всего, спугнете дух нового года точно так же, как редкого покемона, всего лишь приняв входящий вызов. Отложите смартфон на расстояние вытянутой руки и наслаждайтесь видом собственного бицепса всякий раз, когда вам приспичит настрочить десятое поздравительное сообщение тому самому человеку.

3. Определите заранее, умеете ли вы жонглировать мандаринами. После третьего на очереди голубого огонька вам понадобится каким-либо образом восстановить запас душевных сил. Прелесть мандаринов здесь заключается в том, что они брызжут соком, и если ваш праздник скорее не удался, чем да – на помощь приходят плачущие с вами в унисон цитрусовые. Не стоит целиться ими в телевизор или соседа, причитающего, что все плохо. Лучше жонглируйте. Не вилкой, лежащей с вами рядом. Не надо.

4. До чего же повезло тем, в чьем доме свет зажигается и выключается по хлопку. Разве что – вы не лапаете судорожно стены, ища контакт с внешним миром. В разгар не несущего особого смысла шумного разговора друзей или родственников, занятых эмоциональной составляющей коммуникации, поаплодируйте самому себе. Представьте, как вырубается электричество и мир на мгновение замирает. Закрепите.



6. Всенепременно отведайте оливье. Желательно – тазик. Ничто так не способствует заново возникающей или восполняющейся любви к жизни, как натренированные жевательные мышцы и растянутый желудок, препятствующий набору лишнего веса. Только подумайте: вы преспокойно доедаете последнюю порцию салата в доме, не подавая никаких признаков сытости, а подкроватные монстры сгруппировались и трепещут, как бы дело не дошло теперь и до них.

7. Уделите внимание гирлянде, вызвавшейся скрасить ваше колористическое одиночество и насытить посеревшую (или отсыревшую) за декабрь-месяц душу. У вас есть палец. Целых десять номинально, но соль в другом. Наденьте на любимый перст перстень или обмотайте его бутылочной проволокой, оставшейся из-под шампанского. И переключайте режимы бессистемно перемигивающихся диодов. Почувствуйте себя комнатным диктатором с классным проволочным кольцом.

8. С подложенных под тарелку – первоначально, разумеется, не для этих целей – салфеток получаются отличные снежинки, не идущие ни в какое сравнение с аматорскими, детскими, аккуратно вырезанными ножницами с закругленными концами. То ли дело суровые взрослые, нащипанные от нечего делать и нечем занять руки. Главное, не стремитесь соревноваться с младшими членами семьи и достойно примите поражение.

изображение утрачено в ВК

10. *Мудрые, но своеобразные боги выдумали сопрягать отмечание еще и с таким вполне себе рутинным делом, как писанина. Но так уж устроен этот мир: если ты не задокументируешь все свои текущие пожелания в письменной форме, у вселенной не будет на руках расписки, обязующей их исполнять. Здесь придется снять с прекрасного пальца пробку и усесться за написание того самого письма. Или списка подарков, которые еще предстоит сделать самому – как угодно. Можно даже не отвлекаясь от застолья. Очевидно одно: новый год – это праздник писателей (или графоманов – на ваш вкус). При каких бы еще обстоятельствах твоя жизнь так зависела от настроя и умения грамотно изложить свою мысль.*

ТУДА

изображение утрачено в ВК

СЮДА

БО - НГ17 - А кем бы ты нарядился?



Королевство всё больше и больше начинает активную подготовку к празднованию. Наряжаются ёлки, обсуждаются атмосферные фильмы и песни. Кажется, даже самый угрюмый ворчун задумывается о том, чтобы украсить ёлочку и приготовить подарки для немногочисленных друзей. Но все забывают о том, что Новый Год это ещё и повод нарядиться в любой костюм и стать звездой вечеринки! В детстве девочки мечтали стать снежинками, принцессами, белочками и , а вот мальчишки хотели на день получить роль прекрасно принца, пирата или грозного волка. Ладно, пожалуй, это не о детях нашего королевства.
У всех, наверняка, в голове возникли костюмы мандрагоры, Крампуса, Дарта Вейдера, а то и покруче. Дети подросли, но желания не пропали. Узнаем же, в кого решили нарядиться наши жители!

изображение утрачено в ВК

изображение утрачено в ВК

изображение утрачено в ВК

изображение утрачено в ВК



ЧАРЛИ БЛЭР

Спайдерменом, конечно. Ну а как иначе, это же я



ПАТРИК МАКАЛИСТЕР

Своим близнецом. Есть мнение, что он красивее



ИРЖИ ХЬЮСТОН

Комаром. Потому что я родом из Больших Грязей, и комары там тотемные животные всего населения. Скучаю по родине



АНУК БРЫСЬ

Нарядился бы крабом. А почему нет? Крабы красные, крабы весёлые, крабы не носят шляпы. Мне нравится идея быть крабом



ДОМИНИК МАКАЛИСТЕР

Я бы сказал, что пиратом, но для этого и наряжаться-то не надо. Поэтому пусть будет котом Базилио. Котизм у меня в крови, так что прятался бы за очками и разводил наивных детишек на деньги



ВАСИЛИЯ ШАДРИНА

В детстве мама наряжала меня в принцессу и нас таких в садике было много. Сто принцесс - на них даже драконов не хватит с башнями. Но потом меня укомплектовали в бабочку, я трепетала. Отдавая дань детству, персонаж бы оделся в бабочку, но с пчелиными колготками. Должен же быть где-то подвох.

В реале бы наделась в пижаму, это лучшая одежда для поедания оливьё



ЛИЛИ КАПЛАН

Джейн из мультика о Дарье. Очень мой персонаж. Сама себе на уме, крайне редко улыбающаяся. Комфортная как внешне, так и внутренне



ЛЁНЯ РЫЖЕНЬКИЙ

Нарядился бы если не стаканом компота, то хоть салатницей. У студентов в принципе, как известно, очень трепетные отношения с едой, а у студентов Мезы дополнительно - с головой, что объясняет выбор костюма. Тепло, мягонько, можно ходить с умным видом вокруг остальных и пожевывать ложку за ложкой



Опросив всех студентов, которые только попадались нам на глаза, мы узнали много интересного! Не только о их костюмах, но и о том, в какой костюм они бы нарядили наших преподавателей!

Адам Янович 	• Судя по домашке от Януса Полуэктовича, господин ректор облюбовал себе костюм горничной, но мы этого не видели • Я бы посмотрел на Адама Янусовича в костюме Санты и с накладной бородой из ватных кудряшек • Адам у нас колдун мощный, поэтому нарядится в одно из предыдущих воплощений отца
Янус Полуэктович 	• Яна вижу в халате и в тапках на два размера больше, в советском стиле • В костюме большого и сочного пэрси-и-ка

Акса Лэйншер 	• Акса бы оделась в медсестру, знаете, вырез до упада, чулки по-особенному звонко щелкают. Коротенький очень халат, в руках кнут и шприц. Классный костюм. Жаль только, что мисс Акса может так даже пойти мусор выкинуть или в магазин сгонять за хлебушком
Марк Дубровский 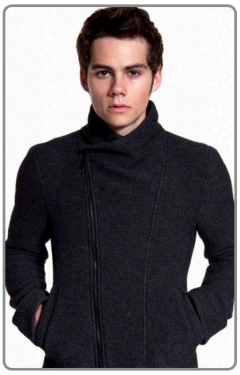	• Марка Стэновича в роли Снегурочки! • Марка, думаю, в костюме дракона. Посмотрела бы, как они с Миленом будут праздновать. Это сколько нужно дракону мандаринов, чтобы почувствовать себя объевшимся? • Марк будет драконом, не иначе
Дарья Садыкова 	• Дашу Садыкову в костюме понедельника. Потрогать бы очки ее

- Новый год немного не Хэллоуин, располагающий взрослых людей к переодеванию. Я могу представить практически каждого обмотанным новогодним дождиком, с бокалом шампанского в руках
- Будут снежинками, как на утреннике младших классов :)
- Мне кажется, преподаватели будут снежинками. Такими большими и аномальными. Все будут разными, но в одном стиле



Внимание! Автор статьи очень сильно надеется не погибнуть в результате резко нахлынувшей аномалии.

- Вряд ли преподаватели будут наряжаться. Тут такое, как в семейке Аддамс - я в костюме маньяка-убийцы, они ничем не отличаются от обычных людей

> Дело в том, что когда-то давно пан Северсталь предложил для нашего педсостава костюмы современных исполнителей на ближайший праздник - думаю, оно должно уйти в народ, ибо с тех пор сердце все жаждет исполнения страшных пророчеств. Цитату прилагаю: "— Стиль товарища Кадмона не оставляет мне никакого выбора, кроме как переодеть его в Фэйса, культурный товарищ Дубровский отлично смотрелся бы в образе Фараона, товарищ Невструев - в розовой рубашке Оксимирона. Ну а себя, раз уж я начал в сторону русской арены и одежды, мне наверное пора воплощаться в Баскова или Киркорова, ходить в непродуктивных перьях и кричать во все строны про свое великолепие."
> *Лёня Рыженький*

Как мы все прекрасно знаем, на нашем острове часто случается так, что события, вещи и прочие, не относящиеся к миру живых, вещи, приобретают человеческую форму. Мы не забыли полюбопытствовать у студентов: а кем бы вы нарядили наши общежития?



Дом отдыха
Золотая кошка

- Эллочка-людоедка, главное, боа попушистее
- Кошка, пусть и банально, в костюме женщины-кошки, только не чёрном, а золотом. Пафос и все такое
- Кошка бы нарядилась, собственно, в латекс, как я вижу. Упруго, мягко. Как и само общежитие

- Кошка была бы Снегурочкой
- Кошка нарядилась бы какой-нибудь волшебной птицей, например, фениксом
- Кошка была бы в костюме этакой бойкой лакшери-старушки, вся в цветочных тату, в бикини и дорогой шубе поверх. Трясла бы цацками, а во рту леденец. Крутая



- Сталеваров вижу "Няньками" из фильма Парагона
- Северсталь определенно был бы Звездой, большой и красной. Потому что коммунизм, равенство и братство
- Северсталь прикрылся бы бинтиками и шурупчиками. Думаю, вышел бы в свитере таком теплом с высоким горлом, в строгие джинсы - все по советскому крою и регламенту
- Завод был бы Дедом Морозом
- Северсталь - котом



- Мисс Перегрин с её выводком
- Клоповня в костюме овоща, например, томата. Огородные ассоциации
- Клоповня ведьмой. Остроносая шляпа, черные рисунки на щеках и костяшках палец, громкие каблучки и рядом коса такая, на конце которой сердечко
- Клоповня была бы снеговиком
- Клоповня нарядилась бы клоуном, потому что это было бы действительно страшно

Правая Меза



- Институт я вижу в костюме Снежной королевы
- Сама Меза была бы большой жёлтой собакой
- Институт был бы кем-то ярким и живым - в противовес атмосфере, которую видят со стороны. Каким-нибудь сказочным мальчиком (может, всё же слегка криповатым)

> Тут выволакиваешь себя на улицу и на каждом шагу видишь наряд исконного городского жителя - подтоптанного, чуть самоуверенного, носящего футболки с безумными принтами или экстравагантный макияж, чтобы самому себе казаться значимее. Огромное средоточие мыслей и образов в одном человеке. Когда нечто большее, чем Сплит или Миллиган. Бесконечная множественная личность, сщепленная в одно. **Если Меза - это мы, ты представь этот наряд, чтобы по частичке взять от каждого. Хипстер. Костюм хипстера**



изображение утрачено в ВК



БО - НГ17 - Новогодняя кинолента

НОВОГОДНЯЯ КИНОЛЕНТА

изображение утрачено в ВК

Кто же не любит Новый год? Его любят все-все-все, а мы с вами не исключение, а правило! Этот год вышел настолько сложным, с огромной кучей дел, которые мы решаем до сих пор. И поэтому многие из нас, если не все, совершенно не успели зарядиться новогодней атмосферой и настроением. Но не за горами уже и праздник, тазики с оливье, мандарины, подарки под елкой и дед мороз, застревающий в печи. Что же делать? А мы скажем! Надо смотреть фильмы, сериалы и мультики! Именно там, на этих картинах, можно подсмотреть идею, улыбнуться и посмеяться, восполнить свою энергию. А если вы не знаете, что же можно посмотреть, то этот список был составлен специально для вас, слегка приправленный и другими идеями для поиска атмосферы Нового года. Поехали!

- Отпуск по обмену
- Один дома
- Иван Васильевич меняет профессию
- Привет семье
- Пока ты спал
- Рождественская история
- Лавка чудес
- Хранители снов
- Холодное сердце
- Щелкунчик

Ну, что же, ты по адресу. Начну, пожалуй, с гирлянды. Её я раскладываю по постели, выключаю свет и включаю какой-то фильм на рождественско-новогоднюю тематику. Мои фавориты "Пока ты спал" и "Привет семье" (и да, блин, я готова их пересматривать ровным счетом столько, сколько телевизионные каналы включают "Иронию судьбы", хотя ещё даже не 31). Во-вторых, это выбор подарков родным, друзьям, просто хождения по магазинам, где очень много различных новогодних атрибутов, игрушек на ёлку, одежды и даже посуды в подобном стиле. Я очень часто лазаю по пинтересту, у меня есть целый альбом, отведенный под зимне-рождественские картинки, я помешана на них. https://ru.pinterest.com/sofiafox950615/winter-and-ch.. (если вдруг кому-то хочется поглазеть). Ну, и планирование того, что я сделаю в новогодние каникулы, очень

мотивирует мое настроение быть хоть немного праздничным. Музыка! Здесь у всех вкусы разные, но Frank Sinatra, Tony Bennet и Ella Fitzgerald. И, конечно, уличные гирлянды на деревьях, ёлках, витринах и навесом, это не может не втиснуть в тебя атмосферу.

Шарлотта Донован

- Старый новый год
- Реальная любовь
- Дневник Бриджет Джонс
- Ёлки
- 4 Рождества
- Восточный экспресс
- Гарри Поттер
- Ирония судьбы
- Новогодний тариф
- Наша Маша и Волшебный орех

Все просто: я стараюсь верить в новогоднее чудо. Например, что все плохое кончится в один момент, или, что люди перестанут быть злыми. Главное - верить. Остальное само придёт.

Феликс Уайт

- 12 месяцев
- Ночь перед Рождеством
- Простоквашино
- Три орешки для золушки
- Тариф новогодний
- Хроники Нарнии
- Добро пожаловать к соседям
- Гринч который украл Рождество
- Анастасия
- Кошмар перед Рождеством

Дети и все, что с ними связано: детские костюмы, подарки с конфетами, шоколадный Дед Мороз, восторженные маленькие люди в торговых центрах, которым так нравятся мишура и гирлянды. Они такие искренние в своей любви к Новому Году, и от этого как-то тепло.

Мисс Акса

- Принцесса на Рождество
- Приходи на меня посмотреть
- Морозко
- Чародеи
- Обыкновенное чудо
- Вам и не снилось
- Снежная королева
- Приключения Алисы Селезневой
- Дед Мороз. Битва Магов

- Страна хороших деточек

Новогоднее настроение всегда задаёт сама природа и город, в которым ты живешь.
Сначала начинается снег и морозы, потом украшаются в главных точках города большие красивые ёлки, появляются различные огоньки. А вместе со всем этим появляется и сама атмосфера, желание ожидать праздник. Когда мне нужно новогоднее настроение, а внешние факторы тому не способствуют - я просто смотрю фильмы, слушаю музыку, вспоминаю прошлый год и читаю книги. Когда ты начинаешь писать список дел, которые надо успеть закончить до конца года - вот тогда ты точно отчетливо чувствуешь, что 2018 близко.

Руфина Волхв

- Тётушки
- Мой друг Дед Мороз
- Крампус
- Умка
- Феи: Тайна зимнего леса
- Секретная служба Санта-Клауса
- Приключения пингвиненка Лоло
- Новогодняя жена
- Убойный огонек
- «Старый» Новый год

Надеюсь, что вы найдете новогоднюю атмосферу, не смотря на все свои дела, занятость и отсутствие снега за окном. Делайте капучино, прячьтесь под плед и включайте фильмы - может быть, ваше настроение кроется именно в этом!

изображение утрачено в ВК

ТУДА

изображение утрачено в ВК

СЮДА

БО - НГ17 - ГАВорящий календарь

ГАВорящий КАЛЕНДАРЬ

Чувствуете-чувствуете, как Элаязовы коты прячутся в свои корзинки, жалобно мяукая? Думаете, что их так застращало в последние предновогодние деньги – не что иное, как собаки, гордо выпятившие грудь наизготовку наступающему году. Году желтой земляной собаки, обещающей несладкую жизнь всем представителям рода кошачьего. Но, несмотря на свое суровое рычание, не каждый щенок представляет собой такую уж колоссальную угрозу. Куда больше по душе многим приносить пользу, доставлять радость, охранять дом и душевное спокойствие хозяев. Исполинские размеры еще не говорят о собаке, как о способе навивания ужаса. Наши друзья человека уж тем более спокойные и благорасположенные, потому что привели их те, в чьей добропорядочности сомневаться не приходится.
Да пребудет с нами лай и истерзанные резиновые мячики!

Январь



Открывает календарный год померанец - мелкое игривое создание, призванное дарить прекрасное настроение и забвение всех невзгод одним изгибом своей улыбчиво изогнутый морды. Руфина крепко держит на поводке этот лающий комок тепла и шерсти, чтобы он в порыве игривости не набросился на вас. Не недооценивайте миниатюрных собачек! Задобрите своего шпица, подружитесь с ним.

Руфина Волхв: *Новый год – хорошая возможность использовать его, как новый чистый лист белой бумаги. И мне хочется пожелать вам начать его правильно, провести сам праздник на "ура", чтобы и весь 2018 год прошёл с таким настроем. Не переставайте верить в себя и в волшебство, не забывайте про то, что играть в п/в можно и в столовой, можно вообще в любом месте, не только в чате. Желаю вам оставаться такими же крутыми, но продолжать совершенствовать те навыки, которые приобрели в прошлом году. Тепла вам, любви, поменьше аномалий и побольше октарина!*

Февраль

Лабрадор Вейг сулит мирный и бесхлопотный февраль, однако в том лишь случае, если вы уделите питомцу достаточное количество времени и внимания. Позаботитесь о его здоровье, питании, выведете его на прогулку и не станете оставлять дома надолго одного. Позвольте вашему четырехногому другу как можно дольше оставаться маленьким - в будущем это аукнется вам неимоверной преданностью



и дружелюбием. Берите пример с лабрадора - он не боится показаться смешным или нелепым.

Асвейг Кьелл: *Не сдавайтесь, мезахисты. Новый год на пороге и радуйтесь ему так же, как радуетесь нашему всеобщему волшебству. Мечтайте, творите, замечайте – будьте счастливы. Если уж и делать мир красочным, то изо всех сил. Верьте друг в друга и в себя. Мир нас всех любит.*

Март



Пьянящая свободой весна наступит с легкой подачи эрдельтерьера, признанного короля терьеров. Пса, напоминающего плюшевую игрушку, которой доверили покорить мир. Но начнет он, пожалуй, все-таки с вашего сердца, так как оно ближе и надежнее. Эрдельтерьер привык добиваться своих целей. Внешне невозмутимый и легко приспосабливающийся к обстановке, как человеческий организм к авитаминозу, он жаждет недюжинной отдачи. Наполните его жизнь смыслом, не забыв о себе.

Ася Тургенева: *С Новым Годом, чуваки! Пусть в нем будет поменьше страданий, но побольше совершенства и души. Пусть ноосфера сфера радует нас отличными фильмами, книгами, музыкой и хорошими новостями. Ну и самое главное: пусть перед вашими глазами встают какие-то обольстительные формальные поверхности, в которых субъективность, последовательно вычитаемая, резонирует в разных культурных топосах. С наступающим!*

Апрель

Месяц, которому покровительствует человек, вооруженный ментальным топором, венком из полевых цветов (живых, будем надеяться) и милейшей белоснежной собачкой, обязан не пройти для вас незамеченным. Вздернув свой шикарный хвост, самоед грустно



смотрит на вас, рискующих снова, как и вспять, увязнуть в нескончаемом дне дурака или дне сурка. Он ценит вас за вашу непоколебимость во взглядах и решительность. Если уж вы наломали дров тем неприкаянным топором, то разведите на них костер и сварите себе теплой похлебки.

Дарий Блимм: *С новым витком страданий, господа мезахисты! Больше вам классных игр, творческого вдохновения, собакенов и достаточно удачи, чтобы и дальше не знакомиться с моей лопатой и отлично пережить лето.*

Май



Май обещается быть драйвовым, насыщенным событийно. Рена бросает кость немецкой овчарке, тем самым ее отвлекая, а значит самым пугливым пришла пора признать, что своим страхам необходимо давать бой. Предотпускная пора способствует притоку светлых мыслей, если вы позволите себе довериться зову природы и не бояться любую крупную собаку или проблему, а идти ей навстречу до той поры, пока препятствия на вашем пути не увидят в вас того, кто способен их преодолеть одним удачным рывком. Май - время подведения итогов и переосмысления ценностей. Не вгрызайтесь в глотки, берегите нервы.

Рена Шермейнд: *Будьте настоящими: самыми звонкими, самыми тонкими, самыми крепкими и насыщенными. Нового вам неба, котаны.*

Июнь

В реальном мире объективно трудно отучить себя от деления всего происходящего на черное и белое. Массовая культура навязывает нам полоски,



но мисс Лэйншер предлагает временно заменить их крапинками, представая в компании далматина. Июнь в сопровождении активного и уверенного себе талисмана потребует от вас приложить максимум усилий для выстраивания линии жизни собственноручно.

Акса Лэйншер: *Желаю товарищам Мезюкам и Мезохистам оставаться такими же прекрасными и творческими в следующем году, развивать свое крепкое, уверенное внутреннее "Я" и помогать в этом другим, заводить друзей, радоваться мелочам, находить вокруг себя вездесущую бытовую магию каждый день. И пусть собаки вас не кусают.*

Июль



Июль выдастся месяцем трудоголизма, не спрашивайте меня даже, почему. Бордер-колли в коллаборации с Нанду - это тот бодрящий коктейль, который зарядит вас полагающейся по ГОСТу трудоспособностью на всю середину лета. Вы успеете даже больше, чем предполагали, стоит задать месяцу должный ритм начиная с первых чисел. Позаботьтесь об организованности личного и рабочего пространства. Как бордер-колли схватывает налету поступающую информацию, так и вы очутитесь в потоке бьющей ключом жизни, вынуждающей слышать с первого раза и менять установки.

> **Нанду Чайки:** *Пусть всем на все хватает сил, времени, впечатлений, мотивации и, главное, объемов памяти, чтобы запомнить все хорошее, что случится за 2018 год.*

Август



Со стороны может показаться, что лайки затаили на вас какую-то свою, одну им понятную, собачью обиду. Посмотрите на их как бы сведенные брови, устрашающий вид и резвую беготню по газону и убедитесь, что внешность обманчива.

Августовское настроение нестабильно и вариативно, как звездное небо, в эту пору обычно одаривающее романтиков возможность загадать на неудержавшуюся в выси звезду свое самое заветное желание. Хватайте звезды с неба. Молниеносность Чарли в вопросах долгосрочного налаживания жизни никогда не повредит.

Чарли Блэр: *Пусть всё задуманное осуществится, близкие люди чаще будут рядом, а волшебство поджидает за каждым поворотом. Не болейте, верьте в себя и будьте счастливы!*

Сентябрь



Не горит. Никто не плачет.

Об этом позаботится австралийская овчарка, веселая и беззаботная красотка, увивающаяся у ног мисс Шелест. Австралийка любит людей, а люди любят ее. Собака приучена к дружбе с себе подобными, неконфликтна и чертовски грациозна. Такое время грех портить даже самому себе.

Триша Шелест: *Новогоднее пожелание будет заключаться в том, чтобы жителям и гостям Авалона, его сновидцам и наблюдателям всегда светило Солнце – днём, звёзды и Луна – ночью и чтобы не гас внутренний фонарь, это важно. Чтобы делали, несмотря на страх, любили, несмотря на него же, поступали безумно, смеялись громко, ошибались до слез и не жалели об этом. В принципе чтобы не жалели ни о чем и поменьше нервов. На самом деле все же действительно хорошо.*

Октябрь

Вельш-корги прекрасен настолько, насколько вообще может быть таковым что-нибудь в этом мире. Пемброки смотрят на тебя с бесконечной надеждой, с неиссякаемой уверенностью, что ты - именно тот, кто призван изменить этот мир к лучшему. Их родство с хрестоматийными овчарками не бросается в глаза, но сами корги помнят о своих корнях и не преминут объяснить вам, почему следует



дорожить временем, потенциалом и открытостью окружающего тебя мира, пускай даже состоящего из веселенькой собачки.

Даша Садыкова: *А желаю я всему институту высыпаться (желательно не в форме песочка), радоваться мелочам и стойко пережить зиму. Поздравляю всех с наступающим, который, хочется верить, принесет новое и светлое!*

Ноябрь

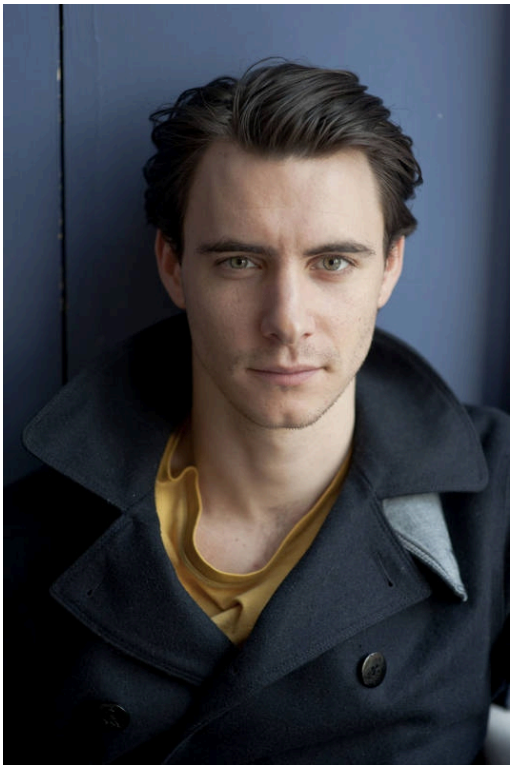

Сиба-ину не любит кошек, сиба-ину любит, когда все разложено по полочкам. Ноябрь традиционно предваряет самый холодный сезон, сгущая остатки красок и щедро заливая весь спектр эмоций какао. Сиба-ину посторожит ваш сон, ваше оцепенение, если понадобится, ваши светлые мысли. Только позвольте им появиться. Подаст голос пес только в крайнем случае и при острой необходимости - идите на голос. Перенимайте его независимость и самодостаточность - это похвальные качества.

Янус Невструев: *Каждый волшебник нашего островного Королевства знает, что все счастье и вся магия всегда прячется в нем самом. Так что я всем желаю это внутри себя отыскать и придти со своим внутренним октарином в полную гармонию.*

Декабрь

Особая миссия декабря состоит в том, чтобы подвести итоги прошедшего года. Сиба-ину, оценив наше гостеприимство, решает нас не покидать, а застать этот вихреобразный месяц, рыжий, как наш чудесный Леня. Пестрящий мандаринами, контрольная закупка которых превышает все допустимые нормы. Наливающийся глинтвейновыми сполохами. Пламенеющий стилизованными



изображениями огня и красной новогодней атрибутикой. А щеки-то, как горят у вас щеки.

Леня Рыженький: *Господамы! Тёплых, мягких свитеров вам в новом году, блестящих чудесами сугробов по пупок и добрых улыбок вокруг. Творите и вытворяйте, катайтесь с горок на картонках и смейтесь во весь голос, даже если от этого прохожие падают штабелями – не заметите, как дух праздника лично ухватит вас за нос.*

И помните: только от жизни собачьей собака бывает кусачей.

ТУДА

изображение утрачено в ВК

СЮДА

БО - НГ17 - Три каверзных вопроса



> В преддверии конца года, когда пьянит даже запах мандаринов, наиболее трезвый,
> но не совсем, корреспондент Бритвы Оккама зверзки напал с каверзными вопросами на главного Флэша королевства, **Чарли Блэра**. Что из этого вышло - судите сами.

Ты сидишь за столиком в Пухлой Чаше... К тебе подходит Мика и предлагает попробовать фирменный новогодний напиток, в состав которого входит гудрон, оливки и её любовь. Твоя реакция?

- Буду долго сомневаться в адекватности Мики и уточнять, не засвистела ли у неё фляга под старость лет. В итоге, наверное, всё же выпью – понимание того, что мы в волшебном мире, где возможно едва ли не всё, обычно выигрывает в битве со здравым смыслом.

Если бы Зюзя Карачун заглянул к тебе в праздничную ночь с бутылкой игристого и сказал, что все свои подарки отныне хочет дарить только тебе - что бы ты ответил?

- Согласился бы разыграть игристое, так как посчитал бы, что Зюзя уже в зюзю – можно воспользоваться моментом и выпросить что угодно.

На что ты пойдёшь, чтобы избежать свадьбы?

- Свадьбы избежать легко, брака – сложнее. Если в первом случае я могу просто убежать перед церемонией, спеть в туалете первого общежития или, скажем, прийти к Яну в лисьей шубе и с ужасными стихами, то во втором придётся постараться, ведь могут застать врасплох. Можно пойти на крайние меры и заключить гейс, что я и сделал, и в случае невыполнения обещаний придётся-таки жениться.

Если бы тебе разрешили задать любой вопрос, касающийся королевства Таллэ, его истории, прошлого или будущего, или каких-то аспектов биографии любых персонажей - о чём бы ты спросил, зная, что тебе точно ответят?

- Всего один? Любопытство вынудило бы в таком случае перевернуть всё таким образом, чтобы вопрос отвечал на несколько сразу. Но интересует действительно многое. Что произошло в Чумном районе? Родители Милды тоже с внешними странностями? Как Эврика может разговаривать, учитывая нарушения физиологии? Есть ли у мутантов в Жижах права, а если нет, борются ли они за них? Способна ли магия Женовы воскрешать умерших? Что будет, если выпить воды из Аорты? Не жалко ли Полукотычу тех бедолаг, чьи тела он себе присваивает? Почему Небочёсы называются Небочёсами? Куда ушли Киррены? Почему Алан оберегает только девочек? Куда, чёрт возьми, делся енот?..

Чай, тазик, формальдегид или Райан Гослинг?

- Чай надолго не задержится, Гослинг мне очень не нравится, тазик попросту ни к чему. Формальдегид — можно наделать формалина (очень уж приятное слово), хоть какая-то польза.



ТУДА

изображение утрачено в ВК

СЮДА

БО - НГ17 - Время дарить подарки



Новый год стучит в окна, двери и стены. Он хочет, чтобы его ждали и любили. Он обещает быть лучшим. И первый его день начинается с подарков, которые по традиции многих народов мира дарят друг другу друзья, знакомые и родственники. Сотрудники Мезы тоже дарят подарки.

- **Нашему ректору** сотрудники решили подарить множество полезных подарков: мобильный телефон, большого пушистого кота в одежде с надписями правд от Элаяза на свитере и в книге, которую он держит в руках, шерстяные носки и свитер, стильное украшение с символикой Мезы, книгу "Кельтская народная кухня. Древние традиции и старинные рецепты напитков и блюд", аппарат для изготовления кексов, муку для самых невероятных кулинарных творений, сертификат на бесплатную камру в течение года и бесплатную доставку этой камры, вязаный свитер со значком невиданного зверья у сердца, дверь, которая позволяет посмотреть в любое место мира, книгу сладостей из межмирья, пакет с конфетами и мандаринами, брелок в виде самосвала, ещё один брелок для ключей от института, фартук с надписью "я люблю папу", белый игрушечный самосвал, подушку-антистресс, разрешение на один эксперимент над сотрудником, который не справился с аномалиями, маленький настоящий белый самосвал, стильную перьевую ручку.

- **Нашему проректору** сотрудники подарили также немалое количество подарков: билет на жёсткий армреслинг с кровью и потом, ватки в нос в виде котиков, наклейки и нашивки по всем любимым сериалам, флешку, на которой не заканчиваются фильмы, набор носовых платков с вышитыми кровавыми снеговиками, тёплые новогодние чехлы на рога, шапку-ушанку, полироль для рогов, валенки, набор чайных ложек с рогами и хвостами, зелье для отключения скромности, пакет с конфетами и мандаринами, плеер, который играет воспоминания, носовые платки, лающего рэпом пса, пушистые наручники, чистящее средство для рогов "Ослепи соседа", много чистой бумаги формата А4, щётку для полировки рогов.

- **Мисс Шелест** получила от ребят и не только ребят ужасно милые вещи: саморисующую ручку, которая рисует все, что хозяйка сможет придумать, пивные леденцы, четыре плюшевых кота, которые одеты, как хиппи, с афро на голове, если нажать им на пузо, они будут говорить "Мир", "Кофе", "Котики", "Мирные плюханы от торнадо смерти - 2000", милые канцелярские принадлежности и фенечки с узорами, букет полевых цветов, перевязанный ленточкой фиолетового цвета, записку "Спасибо. Такой погоды, как есть у нас, больше нигде нет", вязаный чехол на лампу, большой ковёр самолёт, бигуди (чтобы кудри были ещё больше), десяток разноцветных шалей и пледов, коробку восточных сладостей, упаковку самых разных фруктов, скетчбук, который все нарисованное тиражирует и размещает на открытках, рекламных щитах, заборах, журналах, пакет с конфетами и



мандаринами, набор колец с камнями от гальки до рубинов, очки спроектированной реальности со сменными линзами, через которые можно смотреть, как будет вести себя та или иная погода, чтобы заранее предусмотреть крупномасштабные жертвы, в будущем павшие от салюта бургерами, стеклянный шар, в котором вечно идёт снег, а внутри стоит единорог, мешок всевозможных волшебных штук, вязаный плед с оленями, живую бесплатную татуировку, которая бегает по телу, шар с домиком и снегом внутри, чудометр.

- **Янусу Полуэктовичу** сотрудники подарили комфортный транспорт, пакет с конфетами и мандаринами, шляпу с пером, кружку ручной работы с фотографией сына.

- **Пан Северсталь** от сотрудников получил в подарок интересные вещи: сборник советской производственной лирики, вино, чай с ромашкой, глиняная кружка с завитушками, плед, упаковку гравированных ручек, новые журналы для записей, пакет с конфетами и мандаринами, комплект рубашек в клетку разных цветов, набор сувениров из Польши, горелку и бутылку советской водки, свитер ручной работы и плакат времен СССР, набор "Собери сам" с железными деталями, новую рубашку в клетку.

- **Госпожа Абадонн** от ребят получила великолепные подарки: трость с живым набалдашником в виде ястреба, два плюшевых кота, которые говорят на разных языках и хранят тайну, новогодний пеньюар, маховик времени, пакет с конфетами и мандаринами, сертификат на татуировку.

- **Господин Доэрти** от сотрудников Мезы в подарок получил бесконечное количество носков без пары, старинный громофон, носки с весёлым узором, новое пальто чёрного цвета, пакет с конфетами и мандаринами, книга, на страницах которой появляется то произведение, которое хозяин захочет в этот момент, носки и шарф с оленями.

- **Патрик МакАлистер** от ребят получил флуоресцентную гуашь для лица, которая позваляла бы, чтобы нарисованные на коже изображения оживали, шевелились и бегали по телу, мандарины и пряники.

- **Васе Шадриной** в подарок достались зелье уверенности в себе, тёплые носки, портрет Далилы в рамке, большие очки с круглыми линзами, пакет с конфетами и мандаринами, тапки с котиками.

- **Лёня Рыженький** стал обладателем четырёх собак, пакета с мандаринами и конфетами, тёплого свитера с вышитыми розами.

- **Леон Цинельман** получил от сотрудников Мезы в подарок розовые носки и рубашки, пакет с конфетами и мандаринами.

- **Иржи Хьюстон** получил шоколадную фигурку Ури, венок из ромашек, мягкую подушку с можжевельником, пакет с конфетами и мандаринами, двухъярусную кровать, рабыню.

- **Элааз Каркратс** в подарок получил турбо-лопату, пакет с конфетами и мандаринами, плюшевого белого кота, который каждый вечер просит у хозяина правду в пилид.

- **Асвейг Кьелл** от сотрудников досталась упоротая подушка, пакет с конфетами и мандаринами и сланцы 46 размера.

- **Ума Оджас** получила от ребят пряничное сердце, пакет с конфетами и мандаринами и шапку с рогами.

- **Руфине Волхв** в подарок достались свитер крупной вязки, пакет с конфетами и мандаринами и волшебная косметичка.

- **Имоджин Кавалли** получила коробку рахат-лукума, пакет с конфетами и мандаринами и бигуди.

- **Анук Брысь** в подарок получил пряничное сердечко, набор мишуры и прочих украшений, чтобы Клоповня была нарядная, пакет с конфетами и мандаринами.

- **Лили Каплан** достались очень важные вещи: зеркало, которое каждый день называет её красивой, умной и талантливой,

- **Ойша Ачиммури** в подарок получила бальзам для губ, красивые канцелярские принадлежности, мешок конфет, пакет с конфетами и мандаринами.

- **Иванне Чаушеску** в подарок достались радостные эмоции Асвейг, пакет с конфетами и мандаринами, браслеты на руки и ноги, конь.

- **Декстер Грин** получила три цветные браслета, чтобы злить Леона (вероятно, для этого нужно говорить заведующему, что браслеты цветные, иначе как он узнает), пакет с конфетами и мандаринами, мужских рубашек двадцать штук.

- **Далила Хант** от сотрудников получила перчатки, сироп в булочки, чтобы те, кто их ест, думал, что находится дома, пакет с конфетами и мандаринами, книгу рецептов супов.

- **Доминику МакКалистру** в подарок достались сертификат на десять открыток с его дизайном и пакет с конфетами и мандаринами.

- **Александр Грэм и Феня Конопля** в подарок получили набор для изготовления сестры или брата Пряни и пять банок компота.

- **Даше Одоевской** в подарок достался шмат жареного мяса, который никогда не заканчивается, и индийские духи.

- **Каждый, кто хоть раз вёл лекцию или факультатив**, получил в подарок вина, чая с ромашкой, пакет с конфетами и мандаринами, плюшевого белого кота и цветной шарф.

- **Каждый, кто хоть день был на Лурее**, получил в подарок билет в один город, чтобы собраться всем и поиграть в днд.



- **Нанду** получает в подарок книгу с пустыми страницами, чтобы на обложке была надпись "Нейролингвистическая дипломатия", пусть изложит для грядущих поколений как одним предложением уговорить людей работать и сделать это так, будто человек сам решил поработать, без сторонней помощи.

- **Нашему колумнисту-новостнику** на Новый Год достанется сборник "Абстрактные и локальные мемы для элиты всех сортов" его же авторства специально от Аси.

- **Некий аноним, который публикует ужасно талантливые рассказы о всяком**, получил бы просто коробку сухофруктов. Они стимулируют работу мозга, помогают фантазии и, возможно, дают силу земли. Пусть бы уже что-то новое опубликовал, как говорится, давненько стекла не ели, пора.

- **Авторам статей, которые оформляют сами**, достались таблеточки от нервов, чтобы воевали с разметкой и побеждали.

- **Авторам, которые сами не оформляют**, в качестве подарка ещё один день в году, дополнительный и тот, который будет только у одного человека, чтобы заниматься тем, что нравится.

- **Каждый сотрудник** получил в подарок личного игрушечного кота, который идеально вписался бы в его мир, пакет с конфетами и мандаринами, шарик на ёлку с запахом мяты и листочком внутри.

ТУДА

изображение утрачено в ВК

СЮДА